Correio da Manhã

Impresso em papel de HOLMBERG BECH & C. — Stockolmo e Rio.

Propriedade de EDMUNDO BITTENCOURT & Cia. Limitada

Impresso em papel de VOLCKMAR, HOLLEVIK & Cia. — KRISTIANIA

Director — MONIZ SODRÉ'
Secretario — ADOLPHO BERGAMINI

ANNO XXIV — N. 9.311
RIO DE JANEIRO — SABBADO, 6 DE JUNHO DE 1925

LARGO DA CARIOCA N. 13
Gerente — V. A. DUARTE FELIX

SERVIÇO TELEGRAPHICO DA UNITED PRESS, AGENCIA HAVAS, AMERICANA E CORRESPONDENTES ESPECIAES

PREPARA-SE EM PORTUGAL UM NOVO MOVIMENTO REVOLUCIONARIO

OS ESTUDANTES DE SHANGAI CONQUISTAM MAIS UMA ADHESÃO

PEKIM, 5 (U.P.) — A policia impediu hoje duas vezes que cerca de tres mil estudantes invadissem o bairro estrangeiro. Os universitarios de Nanking adheriram á greve.

Chegou a Roma a delegação paulista ás festas jubilares do reinado de Victor Manuel

Grave, a situação em Shangai

Uma patrulha dos voluntarios estrangeiros dissolveu a metralha uma multidão de amotinados

Em additamento ao que já foi divulgado, a embaixada japoneza acaba de receber um telegramma official do seguinte teor, acerca dos actuaes acontecimentos em Shangai:

"*Tokio*, 5 — A alarmante situação em Shangai, que se vem aggravando cada vez mais, teve, a 2 do corrente, um lamentavel desfecho do qual resultaram numerosas victimas, entre mortos e feridos. Na tarde daquelle dia, o animo sanguinario de um certo grupo de amotinados chinezes chegou a tal extremo que atacou furiosamente uma patrulha dos voluntarios estrangeiros, a qual se achava em seus respectivos postos de vigilancia, nos bairros. E essa patrulha viu-se obrigada a fazer uso de suas metralhadoras, em legitima defesa.

Além dessa lamentavel occorrencia, o numero de victimas dos desordeiros chinezes, entre subditos japonezes e outros estrangeiros, aggredidos á mão armada, vinha tomando proporções realmente assustadoras.

Tal estado de coisas obrigou o governo japonez a ordenar, na noite do mesmo dia 2, o desembarque dos seus marinheiros, á exemplo do que já fôra feito, na presente emergencia, pelos governos dos Estados Unidos e da Italia."

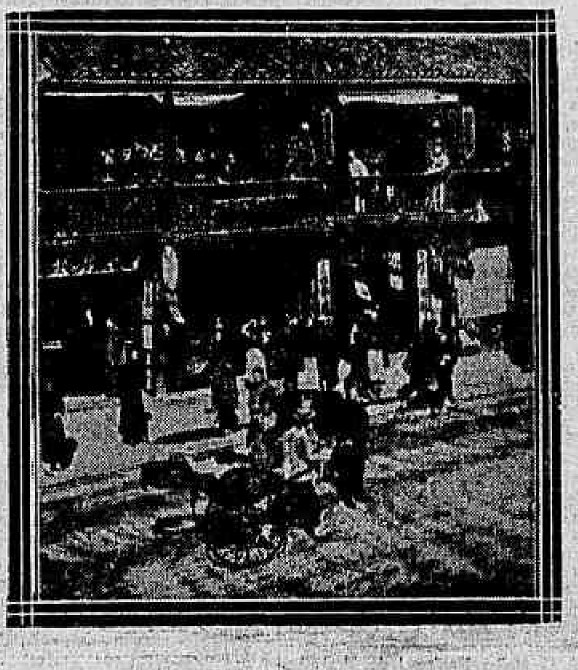

Uma casa de chá na principal rua de Shangai

FOI REPELLIDO UM ATAQUE DE VERDADEIRA MULTIDÃO DE AGITADORES

Shangai, 5 (H.) — Verdadeira multidão de agitadores grevistas procurou hontem apoderar-se das fabricas de fiação de Pootung. Os proprietarios responderam aos ataques, ferindo cinco dos assaltantes.

O NUMERO DE GREVISTAS ELEVA-SE A CENTO E CINCOENTA MIL!

Shangai, 5 (H.) — As autoridades policiaes já não alimentam a menor duvida quanto á participação de elementos bolshevistas nas desordens de que vem sendo theatro esta cidade.

Segundo os jornaes o numero total de grevistas eleva-se a 150.000, os quaes, ao que se affirma, já ameaçam a vida das familias dos trabalhadores que não quizeram fazer commum com os promotores do movimento mas preferiram continuar fieis aos estrangeiros.

O almirante Kato, actual chefe do governo japonez

O GOVERNO CHINEZ PEDE QUE SE MANDE CESSAR O FOGO

Pekin, 5 (H.) — O ministro de Estrangeiros acaba de enviar nova nota ao Corpo Diplomatico, na qual declara que a attitude das autoridades de Shangai provocou descontentamento e foi a verdadeira causadora da greve daquella cidade.

O governo pede que os consules em Shangai baixem ordens mandando cessar o fogo, que qualifica de injustificado.

UMA NOTA DO JAPÃO AO GOVERNO DE PEKIM

Londres, 5 (U. P.) — Uma noticia ainda não confirmada annuncia que o Japão enviou uma nota peremptoria ao governo de Pekim para que restabeleça a ordem immediatamente em Shangai, sob pena de desembarcar immediatamente forte contingente de tropas japonezas em Tsingtao para re-occupal-a.

APREHENSÃO DE IMPRESSOS DE PROPAGANDA BOLCHEVISTA

Shangai, 5 (U. P.) — Grande quantidade de impressos de propaganda bolchevista foi apprehendida pelos estrangeiros que assumiram o governo da cidade. Diz-se que uma mulher companheira de Alexander Gushen tem a sua disposição um fundo de um milhão e duzentos e cincoenta mil dollars para a propaganda communista.

UM CRUZADOR JAPONEZ PARTE PARA SHANGAI

Tokio, 5 (U. P.) — O governo ordenou a partida para Shangai do cruzador "Latsuta", afim de proteger a vida e a propriedade dos japonezes residentes nessa cidade.

O CONSUL JAPONEZ NÃO SERA' SUBSTITUIDO

Tokio, 5 (H.) — O Ministerio dos Negocios Estrangeiros recusou-se a acceder ao pedido dos estudantes chinezes para que fosse substituido o consul japonez em Shangai.

ESPERA-SE A CADA MOMENTO A GRÉVE GERAL

Cantão, 5 (H.) — A situação continúa inalterada. Espera-se a cada momento a decretação da greve geral.

As communicações telegraphicas com Hong-Kong foram cortadas.

SOLDADOS QUE FAZEM CAUSA COMMUM COM OS GREVISTAS

Londres, 5 (H.) — Telegramma recebido de Shangai annuncia que quatrocentos soldados pertencentes á policia chineza fizeram causa commum com os grevistas.

O governo allemão pessimista quanto ao desarmamento

Berlim, 5 (H.) — Os correspondentes da imprensa estrangeira nesta capital transmittiram aos seus jornaes informações prestadas por um alto funccionario do Ministerio do Exterior da Allemanha em que aquelle funccionario declarou que o governo do Reich encara com pessimismo a situação creada pela nota dos alliados ao governo allemão relativa ao desarmamento.

A Allemanha cumpre fielmente o plano Dawes

L..., 5 (U. P.) — A nota alliada ao governo allemão dada hoje á publicidade annuncia que a Commissão de Reparações declarou estar a Allemanha presentemente cumprindo com fidelidade os termos do plano Dawes. Deante disso, a despeito da falta de cumprimento de alguns dispositivos do tratado de Versalhes, os alliados estão dispostos a evacuar a primeira zona occupada, logo que sejam rectificadas algumas medidas contrarias á letra desse tratado.

A nota accrescenta que a policia allemã deve permanecer uma organização municipal ou estadual, reduzindo-se de cento e oitenta mil homens que é actualmente para cento e cincoenta mil. As principaes faltas militares de que a Allemanha é accusada são: 1) a organização da policia; 2) as fabricas ainda são capazes de fabricar munições de guerra; 3) a sonegação de material de guerra; 4) organização do exercito; 5) regulamento do serviço militar obrigatorio e treinamento do exercito; 6) importação e exportação de material de guerra; 7) manufactura e trafico de material de guerra; 8) zonas prohibidas; 9) requisições de guerra; 10) a fortaleza de Koendgeburg; 11) fortificações e defesas da costa; 12) descoberta de planos de fortificações; 13) entrega de documentos sobre o abastecimento e manufactura de material bellico.

O calor está matando nos Estados Unidos

NEW YORK, 6 (U. P.) — O calor matou hoje aqui dez pessoas e onze em Chicago. O numero de victimas desde segunda-feira elevava-se a cento e doze.

Em memoria dos combatentes da Legião de Roma

Roma, 5 (H.) — Por occasião da festa dos carabineiros, realizou-se nesta capital a inauguração da lapide em memoria dos combatentes da legião de Roma, que morreram nos campos de batalha da grande guerra.

A solennidade revestiu-se de feição altamente emocionante, dada a presença de innumeros ex-combatentes e estropiados da guerra. Além de grande massa popular, assistiram representantes de todo o mundo official.

O rei Victor Manoel assistiu á toda a cerimonia.

Uma declaração sobre o mercado do café

Nova York, 5 (U. P.) — O consul do Brasil em exercicio, sr. Muniz faz hoje a seguinte declaração:

"A situação do café, é mais firme. Acredito que os importadores começam a convencer-se de que se manterá o preço do café devido a serem pequenos os stocks visiveis e tambem porque alguns pontos do interior que por algum tempo reduziram as suas encommendas, entraram de novo no mercado."

Como vae ser feita a reforma da Constituição chilena

Santiago, 5 (A. A.) — A subcommissão encarregada de estudar a reforma da Constituição resolveu dividir o paiz em dez grupos eleitoraes, devendo cada um delles enviar quatro senadores ao Congresso Nacional, e augmentar as prerogativas dos intendentes e governadores, com o fim de fazer a descentralização administrativa da nação.

Resultados do Campeonato Internacional de Xadrez

Marienbad, 5 (U. P.) — Resultados do campeonato internacional de xadrez: Niemzowitsch empatou com Tartakower e Marshall com Michell; Thomas adiou a sua partida com Yates; Gruenfeld empatou com Rubinstein; Torre perdeu para Spielmann; Janowski venceu Saemisch; Aljechin derrotou Opocensky e Hajda venceu Przepiorka.

A acção dos francezes contra os mouros rebeldes

Continuam as negociações franco-hespanholas

Paris, 5 (U. P.) — O primeiro ministro Painlevé declarou ao Conselho do Gabinete que a frente marroquina está estabilizada, não se tendo em vista nenhuma grande operação. Continuam as negociações franco-hespanholas. O sr. Painlevé annunciou tambem que a França e a Inglaterra se acham de perfeito accordo na questão do pacto de segurança.

O "EXCELSIOR" VOLTA A ACCUSAR OS ALLEMÃES DE PARTICIPAREM NA LUTA

Paris, 5 (H.) — O "Excelsior", tratando dos acontecimentos de Marrocos, volta a falar que os riffenhos estão sendo commandados por allemães. E, a esse respeito, cita os nomes de dois subditos do Reich, Langesein e Zleins, que têm sido vistos entre os rebeldes.

AS BAIXAS FRANCEZAS ATE' AGORA VERIFICADAS

Paris, 5 (H.) — Perante as commissões senatoriaes da Camara e dos Negocios Estrangeiros, o sr. Painlevé declarou que até 2 do corrente as perdas francezas em Marrocos comprehendiam 318 mortos, 1.115 feridos e 195 desapparecidos. Tres quintos dessas perdas eram representados por indigenas.

NENHUMA ACÇÃO MILITAR A REGISTRAR

Paris, 5 (H.) — As ultimas noticias de Marrocos dizem que a linha de frente franceza está em perfeitas condições de estabilidade não havendo a registrar nenhuma acção militar, a não ser uma operação desenvolvida com vigor para desembaraçar a região do Ahmar.

No que concerne aos "ojelbalas", continuam a offerecer resistencia ás tropas francezas, mas já dão mostras de estar sendo dominados como prova o pedido de reforços que fizeram a Abd-el-Krim.

O PE' EM QUE ESTÃO AS NEGOCIAÇÕES COM A HESPANHA

Paris, 5 (H.) — Interrogado á saida da reunião do Conselho o chefe do governo declarou que proseguem de maneira absolutamente satisfactoria as negociações com o governo de Hespanha a respeito de Marrocos. Accrescentou o presidente do Ministerio que não é possivel a paz definitiva emquanto esse accordo não for realizado.

UM VOTO DE CONFIANÇA AO GABINETE PAINLEVE'

Paris, 5 (U. P.) — A Camara approvou hoje um voto de confiança na politica do primeiro ministro Painlevé relativa á disciplina do exercito que está operando em Marrocos contra os rebeldes chefiados pelo caudilho mouro Abd-el-Krim.

OS RIFFENHOS INICIARAM UMA GRANDE OFFENSIVA

Fez, 5 (U. P.) — Os riffenhos iniciaram uma grande offensiva nas proximidades de Taounat. As forças do coronel Freydenberg auxiliadas pelos alliados dos francezes repelliram o ataque dos mouros que em algumas partes conseguiram atravessar o Ouergha. Os francezes aproveitaram a opportunidade para estabelecer posições mais fortes em Taounat na margem do Ouergha.

ESTARA' SENDO NEGOCIADA A PAZ COM ABD-EL-KRIM?

Paris, 5 (U. P.) — Annunciou-se semi-officialmente que um plenipotenciario hespanhol entrou em negociações de paz com o caudilho Abd-el-Krim. O governo francez está seguindo a marcha dessas negociações por intermedio do proprio governo de Madrid. A base dessas negociações é a formação de um consortium internacional para o desenvolvimento da mineração do phosphato e outros recursos de Marrocos.

Zanni e o vôo em redor do mundo por elle tentado

Buenos Aires, 5 (U. P.) — O aviador tenente-coronel Zanni telegraphou á Commissão Nacional, sob cujos auspicios emprehendeu elle o vôo em redor do mundo, dizendo ser necessario abandonar a tentativa devido á importancia das avarias soffridas por seu apparelho.

Zanni, propõe-se a realizar um vôo entre Nova York e Buenos Aires.

A commissão respondeu dando instrucções ao sr. Zanni no sentido de não tentar nenhum novo vôo.

O jubileu do reinado de Victor Manuel

Turim, 5 (U. P.) — Cantou-se hoje na cathedral daqui solenne "Te Deum" em acção de graças pela passagem do jubileu do reinado de Victor Manuel III. Assistiu ao acto religioso a familia do duque de Genova. O officiante foi monsenhor Pizzardi.

Roma, 5 (U. P.) — A directoria da Academia Scientifica San Luca, da qual o rei Victor Manuel é membro commemorou a passagem do jubileu do seu governo, offerecendo-lhe uma artistica medalha de ouro cunhada a proposito.

O attentado que se planejava contra Affonso XIII

BARCELONA 5 (A. A.) — Communicam de Perpignan que entre os viajantes ali chegados procedentes desta capital, foram detidos quatorze estudantes separatista, membros da Sociedade Catalana extremista, accusados de quererem tentar contra a vida do rei Affonso XIII.

Interrogados, os accusados negam terminantemente que estivessem animados de planos revolucionarios.

LONDRES, 5 (A. A.) — O "Evening News" publica um telegramma de Barcelona, dizendo que as autoridades hespanholas encontraram uma bomba na Cathedral, momentos antes do rei Affonso XIII assistir a missa.

Foram presos quatro sacerdotes como suspeitos.

A colonia italiana de S. Paulo nas festas jubilares de Victor Manuel

Roma, 5 (U. P.) — Acaba de chegar a esta capital, a delegação da colonia italiana de São Paulo, que vem participar das festividades commemorativas do jubileu do rei Victor Manuel.

Essa delegação, de que fazem parte os srs. Frontti Gavessi, Medici e Fasano, irá na proxima segunda-feira collocar uma corôa de flores no tumulo do Soldado Desconhecido, acompanhada do general Badoglio e do deputado Del Croix.

O Perú e o plebiscito de Tacna e Arica

Washington, 5 (U. P.) — Embora nada conste officialmente, acredita-se geralmente que o Perú decidiu participar no plebiscito de Tacna e Arica.

Espera-se que o Congresso do Perú approve a nomeação do representante peruano nessa commissão para fazer-se uma declaração official da resolução do governo de Lima, de tomar parte nos trabalhos plebiscitarios.

Continua não havendo noticias de Amundsen

Oslo, 5 (U. P.) — Tendo transcorrido os quinze dias em que o celebre explorador Amundsen, segundo seus planos, devia estar de volta de sua excursão aérea ao polo norte, e não se tendo recebido nenhuma noticia da expedição, os navios "Farm" e "Hobby", partirão hoje na direcção norte, afim de procural-os na região dos gelos eternos.

Continua em estado grave a sra. Tocornal

Buenos Aires, 5 (U. P.) — Continúa em estado grave a senhora Tocornal, esposa do embaixador chileno em Londres.

Uma violenta pastoral contra os exaggero da moda

Napoles, 5 (U. P.) — Sua eminencia o cardeal Ascalesi escreveu uma violenta pastoral contra as modas. O illustre prelado condemnou o uso dos vestidos sem mangas e sem pescoço e os tecidos muito tenue que servem apenas para disfarçar ligeiramente as formas do corpo humano. Disse que o senso moral das moças de agora está tão pervertido que ellas se estão desvestindo como as selvagens. Pergunta o cardeal se ellas não se envergonham quando o povo diz que pouco a pouco se vae voltando ao Paraiso Terreal e mesmo peor.

As finanças municipaes de Santiago do Chile

Santiago, 5 (A. A.) — A Municipalidade desta capital solicitou do governo a nomeação do sr. Kamarer, para reorganizar as finanças municipaes.

Um attentado contra o alcaide de Santiago do Chile

Santiago, 5 (A. A.) — Quando se retirava da Municipalidade o alcaide coronel Beptali Quiroga, foi aggredido a tiros por um grupo de desconhecidos.

A policia effectuou a prisão do individuo Vivero, que acredita ser um dos autores do attentado.

A greve dos empregados em transportes na Inglaterra

Londres, 5 (U. P.) — O correspondente da Exchange Telegraph Company annuncia que a greve dos transportes terminou com accôrdo assignado entre patrões e empregados por intermedio do governo.

O pedido dos socialistas francezes não pôde ser attendido

Paris, 5 (H.) — Durante a entrevista do presidente do conselho, sr. Painlevé, com os delegados dos grupos da esquerda, o sr. Renaudel observou que os socialistas desejam, antes de se pronunciarem sobre a volta do escrutinio por *arrondissements*, manifestar a sua fidelidade ao principio e modo de votação proporcional.

O sr. Pailevé acceitou os debates mas declarou que era impossivel addial-os até novembro como pediam os socialistas. As esquerdas deverão combinar quarta-feira proxima a data para a realização dos debates.

Em seguida, os esquerdistas passaram a tratar da questão financeira, expondo nessa occasião o sr. Auriol a these socialista, segunda a qual o saneamento da situação financeira deve preceder ao estabelecimento do equilibrio orçamentario. O ministro das finanças, sr. Caillaux, respondeu que não podia estar de accordo com os socialistas nesse particular, porquanto achava que o equilibrio orçamentario é condição indispensavel para o saneamento financeiro. Accrescentou que continuaria infenso a todo e qualquer projecto de taxação prévia do capital. Para a situação uma só solução via: o imposto.

A policia portugueza effectua a prisão de conspiradores

LISBOA, 5 (U. P.) — A policia descobriu em Alges uma reunião suspeita em que tomavam parte o sr. José Eugenio Dias Ferreira, o capitão de fragata João Manoel Carvalho, e diversos civis e militares. O primeiro foi preso e o outro mandado apresentar ao Corpo de Marinheiros.

A policia prendeu tambem um grupo de grevistas, que segundo a denuncia recebida preparava diversos attentados pessoaes e explosões de bombas de dynamite.

A cidade acha-se em completo socego.

A commissão da greve declarou terminado o movimento, que constituiu verdadeiro fracasso do operariado.

LISBOA, 5 (H.) — Foram presos esta tarde todos os membros do comité syndicalista que, segundo se apurou, planejavam o assassinio de varios politicos.

Uma feira internacional de amostras em Padua

Roma, 5 (H.) — Communicam de Padua que se inaugurou naquella cidade a Feira Internacional de Amostras, tendo sido o acto presidido pelo duque D'Aosta com a presença de todas as autoridades locaes e muitos visitantes nacionaes e estrangeiros.

O governo esteve representado pelo sr. Nava, ministro da Economia Nacional.

A presidencia do Conselho Municipal de Paris

Paris, 5 (H.) — O republicano liberal, sr. Guillaumin foi eleito presidente do Conselho Municipal de Paris.

O memorandum inglez sobre o pacto de garantias

Paris, 5 (H.) — Na reunião de hontem do Conselho de Ministros, em que foram approvados os termos da resposta ao "memorandum" inglez sobre o pacto de garantia, resposta que foi hoje entregue ao Foreign Office, o ministro de Estrangeiros sr. Briand fez sentir que a França e a Inglaterra estavam de pleno accordo no que concerne aos pontos fundamentaes. As questões de detalhe poderiam ficar definitivamente resolvidas na proxima entrevista que o sr. Briand terá em Genebra com o sr. Chamberlain.

A concessão do direito do voto ás mulheres italianas

Roma, 5 (U. P.) — A commissão do Senado incumbida de dar parecer sobre a concessão do direito de voto ás mulheres já approvada na Camara, decidiu propor diversas emendas ao projecto restringindo-o. O governo, comtudo, oppõe-se a qualquer alteração nesse sentido. Sabe-se que o primeiro ministro sr. Mussolini intervirá pessoalmente em apoio do projecto no momento opportuno, como fez na Camara, quando conseguiu mudar as disposições da maioria, que se achava inclinada a regeital-o.

O VOTO SECRETO

Respondendo ao discurso de Campos Salles, Saraiva defende ardentemente o voto a descoberto

Publicamos ha dias, como um documento de inestimavel valor historico, o discurso com que, já em 1891, Campos Salles, defendia e pleiteava, da tribuna do Senado, o estabelecimento, entre nós, do voto secreto.

O senador paulista, como se terá recordado, foi insistentemente aparteado, em quasi toda a sua oração, pelo seu collega da Bahia, o sr. José Antonio Saraiva, autor do projecto em discussão e grande propugnador do voto publico.

Saraiva que, na Republica se viu eleito senador á Constituinte, mandato que resignou em outubro de 91, foi um dos nossos maiores e mais respeitaveis estadistas no Imperio. Deputado geral, senador, presidente das provincias de Alagoas, Piauhy, S. Paulo e Pernambuco, cinco vezes ministro de Estado, duas vezes presidente do conselho, diplomata e conselheiro do imperador, alcançou no Partido Liberal a posição de chefe supremo, distinguindo-se sempre pela sua honradez e pela sua respeitabilidade.

Geralmente considerado pelos contemporaneos, como pelos historiadores, um dos mais integros e dos mais bellos caracteres do seu tempo, foi Saraiva quem, como chefe do governo iniciado a 2 de março de 1880, decretou a lei da eleição directa, após uma das mais memoraveis campanhas do segundo reinado.

Em 1891, combatendo o voto secreto e defendendo o voto publico, Saraiva dá, ainda, uma prova eloquente da sua rijeza de tempera, da sua independencia e do conceito que elle fazia da independencia dos outros.

Campos Salles, mesmo, fazendo justiça á sinceridade de intenções do seu collega, não vacillava em declarar, como o fez, que elle teria toda a razão se o Congresso fosse votar, ao invés de uma lei eleitoral, um codigo de moral.

Na sessão de 2 de setembro, cerca de um mez antes de resignar a senatoria, Saraiva responde ao discurso do representante paulista, proferido em 31 de agosto, e ha pouco reproduzido, pelo "Correio da Manhã".

Os "Annaes" não registram, propriamente, a integra da replica do senador bahiano. Mas o seu pensamento está nitidamente gravado no longo resumo, escripto com muita probabilidade, por elle proprio, e que constam dos mesmos annaes.

Depois de uma analyse minuciosa do projecto, de que foi o relator, passa o sr. Saraiva a defender o voto publico:

O DISCURSO DO SR. SARAIVA

Antes de entrar nesta questão o orador contestará a proposição do honrado senador pelo Rio de Janeiro que affirmou só ter encontrado o voto publico na Constituição da Venezuela. O voto descoberto ou publico é hoje o costume de quasi todas as nações, porque é publico o voto dado em cedulas abertas e recebidas dos chefes ou agentes de partido perante as mesas de recebimento das listas.

Só no Brasil, são as listas hermeticamente fechadas, e escriptas em papel, que não seja especial. Nenhuma nação procura occultar por semelhante forma hoje as manifestações politicas de seus concidadãos.

Ao que se reduz o voto secreto? A uma muleta para amparar os fracos de espirito e os medrosos.

E o que é o voto publico? A consagração do principio de que é incapaz de tomar parte na organização do Congresso Nacional, quem não póde ter a coragem de suas opiniões.

O sr. Quintino Bocayuva — V. ex. quer um povo de heroes.

O sr. Saraiva — Pois declarar qual ou quaes os cidadãos em que se tem confiança é ou póde ser um acto de heroicidade?

Se assim é, o nosso povo é um povo de heroes, porque, com raras excepções, nunca fez elle caso do voto secreto.

Na eleição indirecta, quando as multidões votavam, os partidos conservador e liberal arregimentavam os seus votantes, e os mais pobres como os mais ricos lançavam na urna as chapas de seu partido, fornecidas em presença de todos.

Só não conheciam os nomes das listas dos votantes os que ignoravam a communhão politica a que elles pertenciam. O voto foi, pois, sempre entre nós publico, apezar da lei o declarar secreto.

Voto secreto no estado de civilização do mundo é uma extravagancia.

Esse voto foi inventado para abrigar o operario do patrão, e o empregado publico do governo. Mas actualmente as greves, as associações operarias demonstram á toda a luz que o operario não tem medo do patrão, e já entraram em luta até na Allemanha, com o grande principe Bismarck.

O conselheiro Saraiva

Terão os nossos empregados publicos medo do governo?

E' preciso fazer a devida justiça aos nossos antigos partidos e aos nossos antigos ministros e presidentes. Raros foram aquelles que fizeram pressão para obter o voto do funccionalismo. O empregado conservador como o liberal, votavam sempre com o seu partido.

Diversos senadores — E as derrubadas?

O sr. Saraiva — Em que consistiam as derrubadas? Na substituição dos presidentes e chefes de policia, logares de confiança. Na mudança completa das autoridades policiaes, que serviam gratuitamente e foram sempre consideradas autoridades de partido, o que era um grande mal. Na mudança de um ou outro funccionario publico remunerado, partidario exagerado.

Mas os empregados considerados tiveram sempre a mais plena liberdade de votar e nunca tiveram necessidade de occultar seu voto, nem de renegar seu partido.

Mas si é verdade, que os nossos partidos procederam, ou procederão, como os partidos americanos, e consideravam ou consideram o funccionalismo um despojo da victoria, então todos os funccionarios serão do governo, e não ha necessidade do voto secreto para os proteger.

O voto secreto, pois, não protege hoje senão aos que querem negociar com o seu direito de votar, e os que promettem ao governo o seu voto, e o vendem á opposição ou vice-versa.

O orador tem necessidade de acabar com o voto secreto porque se lhe afigura que o recibo do voto é o unico meio de extinguir de uma vez as actas falsas. Inventem outro meio de acabar com ellas, e o orador poderia mesmo votar para conservação do voto secreto, como monumento de nossa ingennidade, e de nosso respeito aos habitos politicos menos justificados.

Póde bem ser que o Senado supprima o voto publico. Mas o orador está convencido de que elle está morto por ter sido discutido. Nenhuma outra lei se fará sem que se risque de nossa legislação essa declaração de fraqueza do caracter de nossos concidadãos.

O que é preciso é extinguir as actas falsas. O que é indispensavel é que o falsificador do voto inspire a todos os cidadãos, o mesmo desprezo que inspira o que furta a carteira do vizinho.

Continuando nas suas considerações, Saraiva não conclue o seu discurso sem defender o artigo de seu projecto que determina que o Congresso não possa annullar eleições que nullifiquem diplomas sem mandar proceder novas eleições.

Cerca de um mez depois de pronunciada essa oração, Saraiva resignára o seu mandato de senador pela Bahia, para retirar-se definitivamente da politica, em que tanto brilhára, recolhendo-se á vida privada.

Não o fez, todavia, sem nos deixar, antes, este conselho, este aviso, que o seu patriotismo, a sua experiencia e o seu conhecimento das coisas lhe dictavam:

— "Se o Congresso não assentar a Republica nascente na mais plena liberdade de eleições e na maior tolerancia politica, os 60 annos de monarchia constituirão para o povo a pagina mais brilhante de nossa historia."

A RESPOSTA DOS GOVERNOS ALLIADOS A'S PROPOSTAS ALLEMÃS

Berlim, 5 (H.) — A resposta dos governos alliados ás propostas allemãs entregue hoje em Berlim, considera como ponto de capital importancia e observação geral de primeiro plano, o facto que, si não for promptamente remediada a situação a que se chegou com as diversas faltas da Allemanha, esta se permittirá, num futuro não muito distante, reconstituir um exercito segundo o principio de nação armada, contrariamente ao Tratado de Versalhes que prevê que o exercito allemão será limitado exclusivamente á manutenção da ordem interna no territorio e garantia do policiamento de suas fronteiras. Taes circumstancias é que tornam extraordinariamente importante cada uma das faltas do governo de Berlim e dão ao seu conjunto um caracter de grande perigo para a paz geral do mundo.

Por outro lado, a nota alliada reaffirma que não faz mais do que se conformar escrupulosamente no texto do artigo 429 do Tratado de Versalhes e protesta contra a insinuação do governo allemão que pretende que a zona de Colonia não foi evacuada por simples medida de represalia a allega, ainda, que a decisão tomada pelos alliados não está em proporção com a importancia das faltas commettidas.

Não ha nenhuma duvida, porém, que entre essas obrigações que o governo do Reich apresenta como secundarias figuram, ao contrario, diversas clausulas de importancia essencial, sobre as quaes os alliados de ha muito vinham chamando a attenção da Allemanha, como fizeram especialmente pela nota collectiva de 29 de setembro de 1922.

Posteriormente a essa nota, ainda recentemente, o governo allemão commetteu, por diversas vezes, novas violações graves do Tratado de Versalhes. As mais notorias foram a de proceder á incorporações de voluntarios na Reichswehr engajados por periodos curtos, e a de autorizar a numerosas associações, consideradas illicitas pelos termos do tratado, a proseguirem nos seus exercicios de instrucção militar, assim como favorecer o desenvolvimento de certos machinismos nas usinas.

Apesar disso, os governos alliados, no proposito de evitar toda discussão depois de haver assim salientado esses erros, só desejam lembrar-se das affirmações contidas na nota que lhes foi endereçada pelo Reich a 6 de janeiro ultimo que declara que o governo allemão está prompto a fazer tudo que delle dependa para chegar promptamente ao resultado pratico necessario.

Ainda uma vez os alliados lhe dirigem entretanto, um appello urgente afim de que empregue a boa vontade necessaria para que se consiga a solução que a gravidade da situação exige.

A nota alliada termina affirmando ao governo do Reich que delle só depende levar, segundo suas proprias palavras, o conforto que representa para a Allemanha a libertação da parte de seu territorio actualmente ainda occupado.

Interpellação sobre um monumento erigido em Cantão

Paris, 5 (H.) — O deputado da Conchinchina, sr. Ernest Outrey, dirigiu ao governo uma interpellação sobre a questão do monumento erigido em Cantão, pelos revolucionarios, ao annamita que arremessou a bomba de dynamite contra o governador geral da Indochina, sr. Merlin. O interpellante declarou que tal manifestação era absolutamente inadmissivel e accrescentou que o governo francez devia protestar não só contra este facto junto ao governo chinez, assim como contra o procedimento do representante dos Soviets em Pekin, por ter feito a apologia deste acto criminoso.

O sr. Briand respondeu que o governo francez já tinha iniciado negociações com a China para obter desta indemnizações pelos assassinios commettidos no seu territorio. Uma vez satisfeitas estas reclamações, reclamaria contra a erecção do monumento de Cantão. No que respeita ao representante dos Soviets em Pekin não estava provado que tivesse pronunciado as palavras que lhe foram attribuidas, mas se realmente as pronunciou, o seu acto não ficaria sem protesto.

O sr. Outrey deu-se por satisfeito com a resposta do ministro.

O emprego de productos chimicos na guerra

Genebra, 5 (U. P.) — O representante dos Estados Unidos na Conferencia de Chimica aqui reunida, sr. Burton, propoz a suppressão do emprego de productos chimicos na guerra. Annunciou o delegado norte-americano que se a Liga das Nações não acceitar a idéa da convocação de uma conferencia para tratar do assumpto, o presidente Coolidge está prompto a convidar as diversas nações a mandarem representantes a Washington afim de debater essa questão.

Vida economica

EXPORTAÇÃO DE COUROS

A exportação de couros seccos e salgados é hoje superior a que se realizava em 1913.

A nossa exportação, então, era de 41.392 toneladas. Em 1923, a exportação foi de 57.708, sendo de 40.579 a apurada até agora, isto é, de janeiro a setembro de 1924.

O valor da exportação, em 1923, foi de 109.627:000$000, sendo de 79.222:000$000 o valor da que corresponde aos primeiros mezes do anno passado.

Em 1913, os maiores importadores de couros do Brasil eram a Allemanha, a França, a Inglaterra e o Uruguay.

Actualmente os maiores importadores ainda são os mesmos paizes cabendo aos Estados Unidos grande parte dos couros exportados, cerca de 10.000 toneladas annualmente, como se vê em seguida:

EXPORTAÇÃO POR DESTINO

1923	*Toneladas*
França	10.537
Allemanha	10.280
Inglaterra	8.789
Belgica	2.092
Italia	1.371
Estados Unidos	1.121
1922	
Allemanha	14.914
Estados Unidos	11.170
Inglaterra	6.104
França	5.780
Uruguay	4.821
Belgica	1.828

Na Europa, os maiores mercados importadores de couros brasileiros são a Allemanha, a França e a Inglaterra, como se vê do seguinte quadro:

1923	
Allemanha	22.017
França	8.403
Inglaterra	4.508

São, portanto, os mercados da Allemanha, da França e da Grã-Bretanha muito promissores para esse ramo de exportação brasileira, convindo dar aos couros melhor tratamento antes de embarcal-os para o exterior, pois de informações colhidas, tanto na Europa como nos Estados Unidos, onde constantemente cresce a importação dessa materia prima, se evidencia carecerem os de procedencia brasileira, de melhor preparo.

Em maiores partidas, encontram-se muitos couros grandes prejudicados não só pela falta de preparo, como por defeitos proprios, rupturas, lesões, etc., que os desvalorizam.

Os couros, diz o nosso consul em Liverpool, requerem grande cuidado no seu preparo. Os couros salgados devem ser perfeitamente tratados, com bastante sal e os seccos devem estar perfeitamente seccos antes de serem embarcados.

Tal é a situação dos nossos mercados da Europa e da America para os couros brasileiros, e estes são os pontos para os quaes devem volver suas vistas os exportadores brasileiros.

IMPORTAÇÃO E EXPORTAÇÃO DE FRUTAS

Eloquente se nos affigura a verificação do movimento importador de frutas, realizado pelo Brasil no triennio de 1921 a 1923. Tomamos de proposito esse periodo porque nelle o termo de comparação é do anno que precedeu á assignatura do decreto cujos termos outorgam o privilegio da concessão fiscal para as frutas originarias de paizes que dispensem ao Brasil o tratamento de reciprocidade.

Assim, em 1921, isto é, na época em que era geral o pagamento das taxas aduaneiras, importámos 5.129 toneladas de frutas, valendo 354.427 libras esterlinas. A importação de 1922 subiu para 7.152 toneladas, ou sejam mais de 2.000 toneladas a mais, e a de 1923 para 7.936 toneladas. O augmento, pois, da importação de frutas feita pelo Brasil, de 1921 para 1923, corresponde precisamente á cifra de 2.807 toneladas.

Outro facto ainda mais curioso revelam as estatisticas a tal respeito. Importando a mais em 1921, do que em 1922, 2.000 toneladas de frutas, pagou o paiz por esse augmento de volume apenas um excesso de poucas dezenas de mil libras esterlinas sobre o valor das compras de 1921. Em 1923, porém, como se viu, 7.936 toneladas de frutas, contra 7.152 toneladas, em 1922; no entanto, o valor total, em esterlinas, baixou no anno passado. Quer dizer que adquirimos maior quantidade por uma quantia, em metalico, menor. Portanto, o preço nos paizes productores caiu. Importámos 8.169 toneladas de frutas, em 1919, por 743.514 libras esterlinas, quando, com identico volume, em 1923, gastámos quasi a metade, precisamente 430.472 libras esterlinas, conforme acima ficou exposto.

Não ha facto que revista maior eloquencia do que esse, demonstrativo de que o Thesouro perde as suas rendas, o povo as suas economias, para que todo esse sacrificio reverta em proveito exclusivo dos que commerciam com um producto vendido, sem razão de ser por um preço que é uma verdadeira espoliação.

A nossa exportação de frutas de nada decresceu em volume nos sete mezes de 1924, comparados com o mesmo periodo de 1923. Mas, tanto em moeda nacional, como na moeda externa, phenomeno inverso áquelle se verifica.

Menor do que a de 1923, representa, todavia, a exportação de frutas de mesa em 1924, cerca do duplo da de 1913. Quer dizer que realizámos alguma coisa nesse commercio, a partir daquelle anno até 1924.

Verificando-se, agora, as cifras relativas a essa materia, durante o quadriennio de 1921 a 1924, vê-se que exportámos, em 1921, 20.508 toneladas de frutas, contra 23.756 toneladas em 1922; 34.289 toneladas, em 1923; 30.109 toneladas, em 1924; tudo no periodo de janeiro a julho. O declinio verificado, de 1923 para cá, corresponde a 4.180 toneladas.

Em moeda nacional, alcançou o paiz, com a exportação de frutas de mesa, 1.651:000$000, em 1921; 2.338:000$, em 1922; 6.108:000$ em 1923; 8.978:000$000, em 1924 donde o augmento, comparados estes dois ultimos annos, de 2.870:000$.

Em moeda esterlina, porém, já a mesma progressão se não alcança no tocante ao valor obtido a mais em 1924 sobre 1923. Assim, temos para o movimento do referido quadriennio: 58.000 libras esterlinas, em 1921, contra 74.000 libras esterlinas, em 1922; 142.000 libras esterlinas, em 1923; 227.000 libras esterlinas, em 1924. Houve, pois, no confronto tambem dos dois ultimos annos, o augmento de 85.000 libras esterlinas.

Em papel-moeda, a exportação de frutas, nos sete primeiros mezes de 1924, representa mais do quintuplo da de 1913. Quanto á moeda esterlina, não chega o mesmo movimento sequer a ser o triplo.

LIVROS NOVOS

INTELLIGENCIA INFANTIL.

A nossa publicidade, quanto ás necessidades de cultura da intelligencia infantil, cada vez mais se enriquece, com o fruto de arrojadas iniciativas. O dr. Renato Kehl faz parte da nossa reduzida cohorte de escriptores infantis, que tem procurado adaptar com exito, á nossa vida rudimentar, os mais adeantados methodos da pedagogia moderna, inspirando-se de preferencia nas novidades da publicista americana dedicada ás cianças, *A Fada Hygia*, é um dos seus conhecidos livros de leitura para as escolas, e de que a Livraria Alves, nos acaba de dar uma nova edição, indiscutivelmente bem cuidada, feita com sobrio gosto.

EXTINÇÃO DE OBRIGAÇÕES.

O sr. N. Tolentino de Gonzaga é uma dessas naturezas de paciente observador da nossa vida juridica. Não ha reforma importante de legislação civil, não se registra uma só necessidade de codificação, que não nos venha mostrando a utilidade do seu esforço modesto, mas consciencioso. Ainda agora, entregue pela conhecida casa editora Francisco Alves temos em mãos o seu trabalho — "Extincção das Obrigações".

Nesse manual de real utilidade para advogados, estudantes e mesmo quem que queira ter uma noção consciente da vida moderna, encontra-se toda a nossa legislação sobre a cessação do vinculo, através o Codigo Civil, o Codigo Commercial, leis em vigor e a jurisprudencia.

OBRA DE ASSISTENCIA AOS PORTUGUEZES DESAMPARADOS

Em sua reunião ordinaria de terça-feira ultima, sob a presidencia do dr. Jorge Monjardino, a Directoria desta humanitaria instituição de soccorros examinou detidamente os resultados dos seus diversos serviços de assistencia verificando que o ambulatorio medico-cirurgico da Sociedade, a cargo dos drs. Abel Botelho, Oduvaldo Moreira, José Pereira dos Santos, Antonio Cabral Pitta, Arestides Pereira da Silva e Arnaldo Ballesté, attendeu em maio findo, a 1.786 consultantes, effectuou 45 curativos gynecologicos e 321 diversos, 12 injecções de neosalvarsan e 496 diversas.

O dr. Agripa de Faria soccorreu, em seu gabinete, gratuitamente 36 consultantes da assistencia dentaria e o dr. Pache de Faria, medico oculista, attendeu e ministrou tratamento a 7 enfermos de molestias da sua especialidade clinica.

Pelos advogados da "Obra", drs. Mario Brando, J. Rodrigues Neves e Carmo Braga foram ouvidos 39 consultantes de materia juridica, em questões do fôro e da policia.

Pela secção de repatriações foram soccorridos 17 associados que por motivo de doença ou incapacidade physica, e extrema pobresa, se viram obrigados a recorrer á "Obra", afim de regressarem ao patrio lar e ali se acolherem á protecção dos seus.

A Thesouraria recolheu a somma de rs. 28:504$000, producto de mensalidades, donativos e receita eventual e dispendeu réis 21:078$670 com os diversos serviços de assistencia medica e pharmaceutica, judiciaria, repatriações, soccorros pecuniarios, etc.

O patrimonio disponivel da sociedade em 31 de maio, achava-se elevado a rs. 286:043$970, assim representado:

Em deposito no Banco Portuguez do Brasil rs. 171:635$000; no Banco Ultramarino 113:217$ em caixa, na Thesouraria, réis 1:191$770.

Durante o mez inscreveram-se na "Obra", 956 novos socios, ficando, assim, elevado a 26.834 o numero geral da matricula, nos tres annos de existencia que a sociedade conta.

A directoria resolveu appellar para todos os seus associados no sentido de ser intensificada, o mais possivel, a admissão de todos os portuguezes abastados que, podendo concorrer com apreciaveis recursos para a manutenção da "Obra", se acham, por outro lado, em condições de vida que lhes permitte dispensar qualquer auxilio da associação.

A directoria vae dirigir-se tambem a todos os seus associados para que se dignem communicar sempre qualquer mudança de residencia, afim de facilitar o serviço da cobrança e evitar que muitos recibos tenham de ser archivados por não se encontrar o socio na residencia registrada no archivo da "Obra".

COBERTORES
brancos e de cores. ARTIGO FRANCEZ,
n'A TORRE EIFFEL
97, Ouvidor, 99
(2897)

O FIM DE UMA VELHA QUESTÃO JUDICIARIA

O Banco do Brasil condemnado ao pagamento de cerca de 4.000 contos

Foi, hontem, resolvida, em ultima instancia, uma velha e importante questão forense. Teve despacho final a prestação de contas do Banco do Brasil, como syndico da fallencia da Companhia E. F. União Sorocabana e Ituana.

A Quinta Camara da Côrte de Appellação, em sua reunião de hontem, não conheceu do aggravo dos syndicos e deu provimento ao recurso dos credores, para o fim de, reformando, em parte, a sentença aggravada, glozar a verba de "Obras Novas", de 3.487:805$309.

ROUPAS PARA MENINOS
excellente qualidade e perfeito acabamento,
n'A TORRE EIFFEL
97, Ouvidor, 99
(2897)

Em ruinas a egreja de Irajá

Um appello ao povo carioca

Mais uma obra colonial, authentica, se acha ameaçada de ruir. Trata-se da velha egreja de Irajá, tão cheia de tradições. E' essa uma noticia que por certo, confrangerá profundamente a alma de nosso povo, cujos sentimentos catholicos se não tem cansado de demonstrar.

Os reparos de que carece esse velho templo, são grandes e urgentes. A sua administração, por si só, não poderá impedir a sua ruina. Não dispõe de recursos necessarios. E isso porque se desligaram 19 matrizes. Dahi, o vigario de Irajá appellar para os sentimentos altruistas de nosso povo, que, com certeza, como sempre não recusará seu obulo para uma obra tão nobre e alevantada. Qualquer donativo poderá ser enviado directamente áquelle vigario ou á gerencia do "Correio da Manhã", que lhe dará o conveniente destino.

Para ler no bonde

MADAME TSAO-FU

Nós, homens, quando nos reunimos, por vezes, somos quasi tão inconvenientes como as mulheres.

O que se disse, hontem, do casamento da viuva Bernedo Pires, numa palestra de vinte minutos! O que se commentou a proposito do seu casamento com o loiro Flavio, oito dias antes da missa de mez do defunto marido!

O menos inconveniente de todos fui eu, que me limitei a contar este conto chinez, que li não sei onde nem quando.

Li-Pe-Hong — Li-Pe-Hong? (guarde, um christão esses nomes chinezes!) foi um philosopho da China, paiz onde a philosophia se espalha e cresce como o arroz e como o chá.

Certa vez, penetrou elle certo cemiterio da Mongolia, quando seus olhos de sabio deram, sobre uma linda mulher, uma dessas bonecas de porcellana que Pierre Loti nos pinta de olhos talhados á feição de amendoas.

Essa dama, de joelhos, fazia mover num rythmo nervoso e lésto, sobre a terra ainda revolta de um sepultura, o seu grande leque de papel.

Li-Pe-Hong parou surpreso, e começou a pensar:

— Sou philosopho. Como tal procuro descobrir a causa das coisas sobre a terra. Eis, porém, uma causa que se escapa. Quem poderá definir a razão desta mulher que assim move a aza trefega da sua borboleta de papel, nesse rythmo apressado, que vae do seu coração ao coração da terra? Quem?

Fala uma aia atraz dessa mysteriosa creatura:

— A senhora que se vê debruçada sobre um tumulo, é a esposa de Tsão-Fu, letrado que morreu, após longa molestia, e que ali jaz enterrado ha bem tres dias. Toda China conhece esse romance de amor que o poeta Ta-Gon-Fô ha de cantar, um dia. (O philosopho ignorava-o pela simples razão de andar pesquizando a origem das coisas). Nunca, na verdade, dois entes se amaram tanto sob a saphira deste céo magnifico. Chorando á cabeceira de Tsao-Fu, que agonisava sorrindo, ella jurou que seu corpo inanimado havia de seguir o do marido no dia do funeral.

Ao que elle respondeu:

— Não jures isso, mulher.

— Ao menos, volveu ella, — se tenho que soffrer a tortura sem nome de sobreviver a ti, — que homem nenhum repouse a cabeça, jámais, no collo ardente onde a tua cabeça repousava, corpo do meu corpo, alma da minha alma.

E Tsao-Fu:

— Não jures isso, mulher.

— Ao menos, então, que durante vinte annos não me case, cremando em holocausto do nosso amor, a mocidade que te pertence.

E o letrado, sorrindo, ainda poude dizer:

— Não jures isso, mulher. Basta que jures guardar fidelidade á minha memoria até que seque a terra fresca da minha sepultura.

E madame Tsao-Fu jurou.

Em fechando, para sempre, os olhos, aquelle que na vida se chamou Tsao-Fu e foi um dos maiores letrados da China, sua esposa chorou lagrimas ardentes, cravando ás unhas afiadas no seu rosto de porcellana.

Mas, como tudo passa sobre a terra, essas lagrimas acabaram por estancar. E, antes mesmo que o corpo do morto egressasse o seu chalet de trepadeiras á beira do Pung-Han, os olhos de Madame Tsão-Fu bateram nos olhos dolentes de Kang-Dá, letrado menos illustre que o fallecido, porém mais moço, e, quiçá, mais elegante nos seus vestuarios de cerimonia.

No dia seguinte ao funeral, Kang-Dá voltou ao chalet das trepadeiras. Falou do morto. Mme. Tsão-Fu recordou-o com ardor e saudade.

Os olhos de ambos, porém desde então, de tal forma se encontravam, que tanto os della como os delle começaram a trair a memoria do letrado.

Dahi, terminou de modo gentil a aia indiscreta, o gesto eloquente de Madame Tsao-Fu agitando o seu largo leque de papel sobre o tumulo daquelle que foi seu esposo, e, ao mesmo tempo, um dos maiores letrados da China.

LUIZ

O "australopithecus africanus"

E' este, o australopithecus, ao que parece, um dos nossos antepassados: typo intermediario entre o macaco e o homem.

Dois professores da Universidade de Witwatersand, na Africa do Sul, descobriram-lhe o esqueleto numa camada de cal viva.

E deram-lhe esse nome barbaro de "australopithecus africanus" que é quanto basta para que o reneguemos.

Os povos em tres pontos

Os membros participantes da Liga das Nações divertem-se num joguinho interessante que consiste em definir os povos em tres pontos.

Damos aqui algumas amostras dos tercetos que circulam nas salas da collenda aggremiação:

"Um inglez, é um imbecil;
Dois inglezes, um match;
Tres inglezes, uma grande nação."

"Um americano, é um bebedor;
Dois americanos, dois bebedos;
Tres americanos, a lei secca."

"Um allemão, é uma bomba de chopp;
Dois allemães, Alexis e Corydon;
Tres allemães, o passo de ganso."

"Um francez, é um palrador;
Dois francezes, uma conferencia;
Tres francezes, um bom jantar."

"Um mexicano, é um "caballero";
Dois mexicanos, um exercito;
Tres mexicanos, uma revolução."

Agora que o exemplo está dado, póde-se alongar a lista á vontade: é questão de espirito e observação.

Balzac, commerciante

Um editor excepcional foi Balzac, cujos dissabores e difficuldades foram sem numero, antes delle conquistar um nome celebre na literatura.

Antes da gloria literaria, quiz a notoriedade e ambicionou a riqueza, mas vendo que nem uma nem outra conseguia, deu-se ás mais estranhas especulações financeiras e industriaes, inadaptaveis ao seu temperamento, e abandonou a arte, para a qual mais tarde devia regressar com mais ardor.

Dentre as suas multiplas actividades desse periodo de sua vida commercial, cita-se que Balzac participou nos interesses de uma sociedade que explorava uma typographia á rua Marais Saint-Germain, a qual se dissolveu logo em seguida, ficando elle como proprietario do negocio. Para auxiliar um tal Barbiér, fel-o Balzac socio da sua empresa, que, por signal, não prosperou.

Balzac foi tudo: proprietario, editor e compositor, e teve tambem a intuição genial da publicidade, e de todas as vantagens que della podia auferir.

Mas era cedo demais, porquanto, naquelle tempo, não era a publicidade o que se chama, hoje, a alma do commercio, e desse modo os resultados não foram os que elle esperava.

Em pouco tempo foi forçado a vender por infimo preço todo o material, para poder fazer face aos compromissos vultuosos que assumia.

Nos livros que esse grande escriptor legou á humanidade, elle faz referencias a esses factos de sua vida agitada, como encontramos em "Illusions perdues", em "César Birotteau", em "Comédie humaine".

Os successos de 5 de julho de 1922

O SUPREMO TRIBUNAL CONFIRMA A IMPRONUNCIA DOS ALUMNOS DA ESCOLA MILITAR

E desclassifica o delicto dos demais accusados

Como é do dominio publico, do despacho de pronuncia dos accusados de cumplicidade nos acontecimentos de 5 de julho de 1922, houve recurso para o Supremo Tribunal Federal, não só do procurador criminal da Republica, que se não conformou com a impronuncia dos alumnos da Escola Militar, como dos demais accusados, todos elles pronunciados. Esse recurso foi julgado, agora, pelo Supremo Tribunal Federal, em sessão secreta. Relatou o feito o ministro Pedro Santos, que foi vencido quanto á desclassificação do delicto do art. 107 para o art. 111 do Codigo Penal.

Diz o accordão do Supremo, em suas conclusões:

"Nada nos autos convence que o intuito dos revolucionarios fosse mudar a Constituição da Republica ou a fórma de governo nella estabelecida; mas, sim, fazer um protesto collectivo e violento contra as violencias do chefe do Estado, o que bem deixa ver que, não o do artigo 107, como foram pronunciados, mas o do art. 111, do Codigo Penal, é o delicto que lhes devia ter sido imputado e pelo qual devem responder, razão pela qual, "dando provimento nesta parte aos recursos por elles interpostos, como incursos na disposição deste ultimo artigo, os deixam pronunciados".

"Dão ainda provimento" aos recursos do capitão Orestes Maffel, dos tenentes Guaracy Ramalho, Adhemar da Costa Mattos, Arthur Pereira Lima e do sargento Galdino Hardman, porque os indicios contra elles apurados não chegam a ser vehementes, de modo a poderem fundamentar a sua pronuncia.

O capitão Orestes Maffei fazia parte da guarnição de Matto Grosso e com ella desceu até ás margens do Paraná.

Mas, nenhum acto seu se descobre de sua comparticipação na revolta, da qual se disse afastado.

Não sendo combatente, mas medico militar, a sua posição era puramente humanitaria, que o fazia util aos revoltosos como aos legalistas, se chegassem o ter um encontro pelas armas.

O tenente Guaracy Ramalho é accusado de tardo ou lento no executar certas ordens; mas, além de não haver uma demonstração convincente dessa accusação, observa-se que elle continuou a exercer deligadas diligencias que lhe foram ordenadas pelo seu commandante, dedicado á causa da legalidade.

Além disso, em seu favor, como dos outros dois tenentes, existem até affirmações positivas nos inqueritos da nenhuma culpa no movimento (pags. 905 v., 906, 2.970, 2.678, 2.681 e 2.842).

O sargento Galdino Hardman é accusado de haver despertado, municiado e alinhado praças.

Bem podia ter sido praticado em favor da legalidade, e o contrario não está convenientemente comprovado.

Assim, pois, dão provimento aos recursos dos cinco recorrentes acima indicados, para o fim de despronuncial-os, e, em parte, aos dois outros recorrentes, tão só para fazer a desclassificação do crime para o art. 111 do Codigo Penal, pelo qual elles responderão."

A votação do feito foi a seguinte: Negou-se provimento ao recurso do procurador criminal com relação aos ex-alumnos da Escola Militar, confirmando-se a impronuncia dos mesmos contra os votos dos ministros Arthur Ribeiro e Godofredo Cunha e quanto a dos dois sargentos, praças de pret e civis, contra os votos dos ministros João Luiz Alves, Arthur Ribeiro, Muniz Barreto e Godofredo Cunha. Quanto aos segundos recorrentes, negou-se provimento ao recurso, ao menos quanto a Orestes Maffei, Adhemar da Costa Mattos, Guaracy Ramalho, Arthur Pereira Lima e Galdino Hardman, que, por empate, foram impronunciados, contra os votos dos ministros João Luiz Alves, Arthur Ribeiro, Muniz Barreto e Godofredo Cunha. Quanto aos demais pronunciados, deu-se provimento ao recurso dos segundos recorrentes para desclassificar o delicto do artigo 107 para o art. 111 do Codigo Penal, por empate, e contra os votos dos ministros Pedro dos Santos, João Luiz Alves, Muniz Barreto e Arthur Ribeiro.

O ministro Muniz Barreto declarou-se impedido quanto aos recorrentes Aroldo Bittencourt, Raul Mendonça Furtado, Oswaldo Passos Mattoso Maia e Regis Bittencourt.

O ministro Pedro Mibielli não tomou parte no julgamento. O ministro Godofredo Cunha negou provimento aos recursos dos pronunciados, menos quanto a um que é fallecido, cujo recurso julgou prejudicado e deu provimento "in totum", ao recurso do procurador criminal para pronunciar os recorridos, desclassificando, porém, o delicto do art. 107 para o art. 111, combinado com os arts. 13 e 63, todos do Codigo Penal.

A actriz Aracy Côrtes em juizo em juizo

A actriz Aracy Cortes chamou, hontem, á responsabilidade, perante o juizo da 5ª Vara Criminal, o empresa theatral Paschoal Segreto, na pessoa do socio gerente José Segreto, como subscriptor da carta publicada no "Jornal do Povo", cujo editor responsavel intimou tambem para exhibição do autographo, visto a referida carta conter termos e expressões considerados offensivos á sua honra e dignidade.

A acção foi, hontem mesmo, distribuida, devendo as intimações serem feitas hoje.

FABULAS MODERNAS

"VARIAS"

Na excursão que fez recentemente no norte do Estado de Minas pelo rio São Francisco, o presidente Mello Vianna matou um jacaré.

Não queremos perder esta excellente opportunidade para que todos conheçam o valor da pontaria do illustre caçador, transcrevendo o que a respeito desse feito notavel disse um collega de Bello Horizonte:

"O formidavel crocodilo pagou instantaneamente o tributo á pontaria certeira de Mello Vianna, tão incomparavel democrata quão habil atirador."

Destacámos do nosso serviço telegraphico especial, pelo sem-fio:

"*Paris* — O dr. Washington Luis partiu para o Brasil, logo que teve conhecimento do extraordinario successo do presidente de Minas. Segue com s. ex. um technico estrangeiro, escolhido entre os melhores atiradores que participaram da Grande Guerra."

Deu entrada no Jardim Zoologico um enorme jacaré-tinga (Caiman sclerops).

O illustre hospede do Hotel Drummond tem sido visitadissimo...

A Academia de Letras, em sua reunião, hontem, por proposta do mais *formoso* dos seus membros (?) approvou a seguinte definição de FABULA, identica á dos diccionarios e encyclopedias de todas as linguas, dando a ultima palavra sobre o assumpto:

FABULA — é uma pequena composição em que se narra um facto, cuja verdade se esconde sob o véo da ficção. No Brasil, o genero foi especialmente cultivado por Joaquim José Teixeira e José Joaquim Corrêa de Almeida e, agora, está sendo por outros.

Que "tiro"! — MACACO VELHO.

CONSELHO MUNICIPAL

Depois de uma discussão violenta foram eleitas as commissões permanentes

O Conselho Municipal realizou hontem, ás horas do costume a sua sessão ordinaria, com o concurso de 16 intendentes. Os trabalhos foram presididos pelo sr. Jeronymo Penido, tendo a secretarial-o os srs. Pache de Faria e Vieira de Moura. Depois da leitura da acta e do expediente, subiu á tribuna o sr. Zoroastro Cunha para protestar contra o facto de apparecerem ante-hontem, nas cedulas para a eleição das commissões permanentes, a designação dos que deviam ser os presidentes das mesmas.

O sr. Pache de Faria, que foi quem fez a distribuição e a cabala, procurou justificar-se, culpando os funccionarios do seu departamento por essa irregularidade, que levou á conta de distracção.

O sr. Ernesto Garcez justificou a apresentação de um requerimento pedindo urgentes providencias ao ministro da Fazenda para a remoção de um deposito de inflammaveis, que existe na ilha do Governador.

Seguiu-se, depois, uma discussão animada e até mesmo violenta, provocada pelo sr. Mario Julio, em consequencia de uma approvação. O sr. Mario Julio, accusou o sr. Pache de Faria de ter machinado a sua detenção pela policia, por não ter s. ex. conseguido o seu voto para continuar no cargo de 1º secretario. Os appartes cruzaram-se, tomando parte nos debates quasi todos os intendentes. Diante da desmentida, proseguiu o sr. Mario Julio:

— Posso affirmar que o sr. prefeito fazia questão cerrada da eleição de s. ex.

— O que v. ex. póde affirmar, disse em altas vozes o sr. Candido Pessôa — é que o sr. Pache de Faria andou aqui a explorar com o nome do sr. prefeito.

O sr. Edgard Teixeira tentou entrar na discussão, no intuito de justificar o sr. Pache de Faria.

A discussão tornou-se excessivamente violenta e aggressiva: uns affirmavam e outros contestavam.

Uma verdadeira Babel!

Serenados os animos, o sr. Mario Julio voltou á tribuna para fazer uma declaração, que foi apoiada pela maioria dos presentes:

— Os que votaram contra o sr. Pache de Faria votaram por questão pessoal. Nenhum dos votantes visou outras personalidades. Terminado o desagradavel incidente e passando-se á ordem do dia, usou da palavra o sr. Candido Pessôa para justificar a greve dos funccionarios municipaes. Terminando, disse:

— E' preciso que o prefeito saiba que, se não for cumprida a promessa feita aos funccionarios, dias amargos e bem amargos, lhe estão reservados. O funccionalismo municipal, que está coheso e consciente de seus direitos, já não póde mais supportar a situação humilhante, cruel e afflictiva, a que foi atirado pela inepcia dos seus directores.

Os srs. Alberto Beaumont e Baptista Pereira procuraram justificar a falta de pagamentos com as difficuldades creadas á Prefeitura pelo governo passado.

Seguiu-se a eleição das commissões permanentes, que ficaram assim constituidas:

Commissão de legislação, justiça e redacção — Mario Piragibe, Edgard Teixeira, Victor Bastos, Jeronymo Beretta e Mario Julio.

Commissão de instrucção — Zoroastro Cunha, Mario Julio e Ernesto Garcez.

Commissão de industria, viação, obras, hygiene, assistencia e segurança publica — Alberto Beaumont, Ernesto Garcez e Antonio Teixeira.

Commissão de orçamento, fazenda e patrimonio — Henrique Lagden, Francisco Laginestra, Henrique Guimarães, Baptista Pereira e Alves de Carvalho.

Entrou por fim em discussão o parecer da commissão de justiça, indeferindo o requerimento em que as inspectoras do Instituto Orsina da Fonseca pedem para os seus vencimentos serem equiparados ás inspectoras de outros estabelecimentos de ensino. O sr. Baptista Pereira adduziu novas considerações, procurando amparar a pretenção, nada conseguindo, porque o parecer foi approvado. Dada a ordem do dia para segunda-feira, foram encerrados os trabalhos.

SOBRETUDOS
de casemiras inglezas, ultimos modelos,
n'A TORRE EIFFEL
97, Ouvidor, 99
(2897)

Uma prisão importante em Constantinopla

Constantinopla, 5 (H) A policia effectuou a prisão do sr. Loufti-Kikri, presidente do Instituto dos Advogados, e de mais dez personalidades, acusadas de conspirarem contra o regimen.

CORREIO OPERARIO

A REGULAMENTAÇÃO DO TRABALHO AGRICOLA

Depois da Conferencia de Emigração, effectuada em Roma, e pela qual tanto se devia interessar o Brasil, pela importancia economica que do assumpto decorre, para a boa orientação de leis e regulamentos referentes ao trabalho rural, entrou o assumpto na ordem do dia das commissões internacionaes. O presidente daquella conferencia que, como se sabe, foi o sr. De Michelis, delegado official do governo italiano, deu explicações complementares, sobre o seu trabalho. Resolveu-se, de accordo com os dados ministrados pelo delegado da Italia, admittir as questões, que foram debatidas, ao exame da Repartição Internacional do Trabalho.

Essa iniciativa está de accordo com as providencias estatuidas na Parte XIII do Tratado de Versalhes. Uma commissão de tres membros, nomeada especialmente para coordenar as idéas então expostas, ficou encarregada de estudar os problemas de emigração. Sobre as conclusões a que chegar, a commissão apresentará um relatorio, que servirá de bussola, para encaminhamento das questões.

Assim, é de presumir que, em 1926, quando se realizará a conferencia de Londres, o trabalho rural venha a ser o assumpto primordial da ordem do dia. Não é necessario ponderar que, por isso mesmo, a futura conferencia merecerá do Brasil attenção especial, pois serão ventiladas questões de vulto e que dizem intimamente com a vida economica brasileira. Exageram-se lá fóra, sem duvida, nos proprios Congressos Internacionaes do Trabalho, as condições do trabalhador rural em nosso paiz.

Ainda não está esquecido o *parti pris* com que, na Conferencia de Emigração, de Roma, foram articuladoss verdadeiros absurdos, a respeito da situação do operario agricola brasileiro. Nem por ser assim poderemos dissimular o menospreço pela regulamentação do trabalho rural no Brasil. Nem ao menos se acha necessario o Codigo do Trabalho, até hoje encantado, por ter sido considerado, pela maioria do poder legislativo, uma codificação superflua de leis, depois de votado o Codigo Civil. Foi o que se declarou, pelo menos, o anno passado, como justificativo da estranha resolução.

A LEI DE PENSÕES OPERARIAS NA ARGENTINA

Em nota que demos ha dias, neste logar, á margem de um telegramma de Buenos Aires, a proposito de ter voltado á tona da discussão, na vizinha Republica, a lei de aposentadorias e pensões operarias, folgamos com a boa nova, constante do despacho, a respeito da cordialidade que parecia existir agora, entre as duas classes interessadas.

Não tardou, porém, que nova informação nos puzesse ao corrente da prevenção reciproca, reapparecida inesperadamente. E' assim que, por não se conformarem com a providencia em perspectiva, alguns exaltados promovem disturbios nas ruas de Buenos Aires.

E' de crer, todavia, que essa exaltação de animos passará, dando logar a um entendimento proveitoso entre patrões e operarios, de modo a ser viavel a medida de assistencia permanente que se procura instituir.

A legislação social, pelo só facto de modificar praxes velhas e crear um novo conceito juridico, em tudo que entender com a regulamentação do trabalho, terá forçosamente de vencer obstaculos oriundos de um *modus vivendi* antigo.

As manifestações feitas em torno do caso servirão, quando menos, para melhor orientar os que se esforçam por suavisar as condições de vida das classes trabalhadoras.

A CONFERENCIA DE GENEBRA

A proposito da reunião da setima sessão da Conferencia Internacional do Trabalho, em Genebra e cujos trabalhos começaram a 19 de maio, convém relembrar o seguinte:

Cada um dos 58 estados membros da organização internacional do trabalho, enviam á conferencia quatro delegados. Desses delegados, dois representam o governo e os dois outros representam respectivamente as organizações operarias e patronaes as mais representativas do paiz interessado.

Os unicos estados importantes que não fazem parte da organização internacional do trabalho, são os Estados Unidos e a Russia.

A obra realizada até aqui pela organização internacional do trabalho é consideravel. Mais de trinta projectos de convenção e recommendações foram adoptados, no que diz respeito á falta de trabalho, á emigração, á hygiene industrial, ás horas de trabalho e á protecção das mulheres e crianças, etc.... Essas decisões têm, na maioria dos casos, provocado medidas legislativas nos principaes estados membros da organização.

No correr da setima sessão, isto é, a actual, a conferencia discutirá as seguintes questões:

1ª. a reparação dos accidentes no trabalho;

2ª. a egualdade de tratamento dos trabalhadores nacionaes e estrangeiros victimas de accidentes no trabalho;

3ª. a suspensão semanal de 24 horas nas vidrarias de fogo continuo;

4ª. o trabalho nocturno nas padarias.

No tocante á primeira dessas questões, a conferencia poderá decidir de adoptar, seja um projecto de convenção, seja uma recommendação. Um projecto de convenção é um accôrdo internacional que deve ser submettido, em vista de sua ratificação, aos parlamentos nacionaes, sendo as suas disposições incorporadas á legislação de cada paiz. As recommendações têm por objecto de fixar certos principios geraes destinados á orientar os differentes governos na elaboração da legislação nacional ou na organização de regulamentos de administração publica.

As demais questões figurando na ordem do dia têm por fim permittir á conferencia de proceder ao voto definitivo dos projectos de convenção e recommendações adoptados provisoriamente no correr da ultima sessão.

A conferencia internacional do trabalho tomará tambem conhecimento, durante a presente sessão, de um relatorio geral sobre os seguros sociaes, these que, dia a dia, se reveste de maior importancia, no dominio das investigações feitas para a coordenação de idéas fundamentaes, com elementos da legislação trabalhista.

OPERARIOS DO ARSENAL DE GUERRA

O deputado Henrique Dodsworth apresentou á Camara, hontem, o seguinte projecto de lei:

"O Congresso Nacional decreta:

Art. 1º — Dentro da dotação orçamentaria vigente, fica incorporada ao quadro geral das officinas do Arsenal de Guerra do Rio de Janeiro, a officina de Chapas, Cinturões, Freios e Esporas, existente no mesmo estabelecimento militar, organizando-se em definitivo, a distribuição do respectivo pessoal em classes, na fórma especificada no quadro junto, sendo extensivos aos operarios mensalistas, diaristas, empreiteiros da referida officina, os direitos, garantias e vantagens de que gozam os demais operarios do mesmo Arsenal.

Art. 2º — Revogam-se as disposições em contrario.

Justificação — O presente projecto é baseado em criterio de justiça e equidade, a favor dos operarios da officina de Chapas e Cinturões do Arsenal de Guerra do Rio de Janeiro, os quaes aspiram contagem de tempo de serviço e accesso de classe, beneficio, de que gozam os seus collegas das outras officinas, no mesmo estabelecimento militar. Este projecto não traz augmento de despeza, antes sua diminuição, pois a verba destinada ao pessoal na consignação respectiva é de.... 100:000$ e ficará, com a organização do pessoal em classes, reduzida a 99:000$000".

Segue-se o quadro do pessoal daquelle departamento do Arsenal de Guerra, com os respectivos vencimentos.

A REFORMA DA LEI DOS FERROVIARIOS

Realizou-se, hontem, a ultima sessão da conferencia dos representantes das estradas de ferro e das caixas de aposentadorias e pensões, que, desde o dia 25 do mez findo, estava estudando o projecto de reforma da actual lei de caixas. Foi lida a redacção final do projecto, tendo sido approvada depois de observações de varios delegados.

Estes puderam, de accôrdo unanime com a assembléa, esclarecer alguns artigos, alterando para melhor a sua contextura.

Ao iniciar-se a sessão, o sr. Ataulpho de Paiva, presidente do Conselho Nacional do Trabalho, convidou o ministro da Viação, que estava presente, a presidir a assembléa.

Continuando, expôz o trabalho feito pela conferencia, relembrando a dedicação e o esforço dispendido pelos delegados para chegar-se a um fim que sobremodo honra o seu trabalho.

Todos os representantes, quer os das estradas, quer os das caixas, demonstraram sempre na discussão e nas votações em seguida, o desejo de amparar e proteger os que se beneficiam com as caixas, sem se esquecerem nunca da estabilidade destas.

O Conselho Nacional do Trabalho que, dia a dia, examina as questões attinentes ao funccionamento das caixas, sentia a necessidade de melhor apparelhal-as porque ellas representam poderosa instituição, possuidora de vastos recursos financeiros.

Tendo pouco mais de dois annos de existencia a lei das caixas, já estas contam perto de mil contos de patrimonio.

O Conselho Nacional do Trabalho, poderia sem outro concurso, organizar um projecto de reforma.

Preferiu, porém, ir buscar a collaboração dos interessados e em reunião de elementos operarios e de seus membros, discutir e preparar durante quinze dias, um projecto. Não satisfeito, ainda, convocou a actual reunião. Foi nesta reunião nomeada nova commissão, composta de delegados das estradas para estudar o projecto e, depois serem apreciadas pelo plenario as suas suggestões.

A presente reunião é, assim, altamente significativa porque veiu dar alto prestigio ao projecto.

Não desejo terminar sem dar, — concluiu o sr. Ataulpho de Paiva — noticia de uma das medidas adoptadas na futura lei. Tendo sido a lei actual, uma tentativa, revestiu-se de lacunas e de falhas e é por isso que os interessados, considerando na pratica as suas innumeras difficuldades, vieram ao encontro da opinião do Conselho Nacional do Trabalho, que pretendia promover a reforma que agora se faz. Emquanto os ferroviarios das empresas particulares, por exemplo, tenham vantagens importantes, dadas pela lei, os das estradas da União ficavam privados dellas. O Conselho Nacional do Trabalho no seu projecto não teve duvida em incluil-as.

Realiza-se, hoje, ás duas horas da tarde, a sessão de encerramento da assembléa.

A effectivação de uma novidade para os empregados do commercio

Confirmando a noticia alvissareira sobre a mudança de sua séde social para magnifico edificio existente no Largo da Carioca n. 24 a directoria da União dos Empregados do Commercio do Rio de Janeiro fez iniciar, hoje, a installação respectiva, transportando moveis e utensilios para os novos departamentos, onde deverão funccionar todos os seus serviços, e onde já funcionam a thesouraria e a contadoria.

A inauguração official será objecto de um grande festival, offerecido pela directoria da União aos seus 15.000 consocios. Antes, porém, deverá ser ultimada a construcção do mobiliario para o salão das assembléas geraes, festas e conferencias, com lotação para 800 pessoas, salão que occupará o vasto terceiro andar. No 2º andar a União terá ampla e elegante bibliotheca, os gabinetes medicos, cirurgicos, dentarios, juridicos, dois amplos ambulatorios e gabinetes especiaes para as familias dos socios, etc. O mobiliario constará de peças fabricadas especialmente por uma das nossas melhores fabricas, afim de tornar agradavel a permanencia aos associados, terão estes uma sala de leitura, onde se encontrarão, além de livros uteis, todos os jornaes e revistas illustradas desta cidade, bem como publicações estrangeiras; jogos de salão, etc.

A proposito da mudança da sua nova séde social, a directoria da União solicita-nos a publicação do seguinte:

"Tendo iniciado a mudança da sua séde social para o predio numero 24 do Largo da Carioca, (2º e 3º andares), a directoria da União dos Empregados do Commercio communica aos seus consocios que, a partir de hoje, funccionarão na nova séde, os serviços da thesouraria, contadoria e secretaria, devendo os srs. consulentes ou visitantes se servirem da entrada pela rua Gonçalves Dias, havendo elevador para o transporte ao 2º e 3º andares — *Orlando Ribeiro* 1º secretario."

NA CAMARA

A PUBLICIDADE DOS DISCURSOS PARLAMENTARES VOLTA A ANIMAR O PLENARIO

Continúa a falta de numero para as votações

A Camara teve, hontem, uma sessão longa. O primeiro orador foi o presidente sr. Arnolfo Azevedo, que fez longas considerações a proposito da publicidade dos discursos parlamentares. Disse que os actos da Mesa a esse respeito estavam, a seu ver fartamente explicados e amplamente esclarecidos nas varias falas que tivera occasião de dirigir á Camara. Assim, no entanto, não pensava o sr. Baptista Luzardo, cujas palavras eram, na sua opinião, uma accusação ao presidente da Camara, de faltar aos seus deveres de guarda das prerogativas, dessa casa do Congresso e de director supremo dos seus trabalhos. O orador não aceitava essa accusação. Affirma que nos cinco annos de presidente, sempre se esforçou por ser um magistrado. Não sabe distinguir, nesse recinto, entre adversarios e correligionarios. Diz que, na direcção dos trabalhos da Camara, toda a Mesa é solidaria e cada um de seus membros exerce as funcções especiaes do seu cargo, sabendo que tem o apoio dos outros. Affirma que todo o expediente das sessões, a direcção e inspecção dos serviços da Secretaria, o recebimento e expedição de correspondencia official da Camara, estão, pelo artigo 128 do Regimento, a cargo do 1º secretario, de onde resulta que o presidente só póde exercer as attribuições de promover a publicação dos debates e de todos os trabalhos e actos da Camara e de não permittir a publicação de expressões e conceitos vedados pelo Regimento, mediante o despacho feito e assignado pelo 1º secretario encarregado do expediente, porque o presidente (artigo 124, n. 25) só assigna a correspondencia destinada ao presidente da Republica e as assembléas estrangeiras.

No conceito dos deputados reclamantes, faltava o orador aos seus deveres, porque não assigna papeis destinados ao "Diario do Congresso", por intermedio do Director da Imprensa Nacional, que não é, entretanto, presidente da Republica, nem assembléa estrangeira.

Assevera que o Regimento não lhe dá a faculdade de regular o procedimento dos censores, accrescentando que os reclamantes teriam razão se a Mesa autorizasse a expedição de copias visadas em favor da maioria e as negasse á minoria. No entanto, declarou que a Mesa só visa os originaes destinados á publicação official e até hoje não visou outros papeis para publicação extra-official porque entende que só lhe cumpre promover e regular a publicação no "Diario do Congresso".

Assevera que os accordãos e sentenças invocadas para garantir a publicação de discursos na imprensa diaria não reconhecem tal direito como prerogativa do Senado ou da Camara, mas como faculdade assegurada aos congressistas. Se não é prerogativa da Camara, affirma o sr. Arnolfo, não cabe ao seu presidente, orgão da collectividade, propugnar sua effectividade, mas a cada um dos deputados, que foi tolhido no exercicio della. Estuda as immunidades parlamentares e volta a dizer que, no regimento não ha nenhum dispositivo que se refira a publicação fóra do orgão official. E concluiu declarando que a Mesa se não arreceia do parecer da commissão de Justiça, sobre a indicação do sr. Sá Filho.

Em seguida, foi lido um projecto do sr. Henrique Dodsworth, que vae publicado na sessão operaria.

O sr. Marcellino Machado voltou a combater a administração maranhense, fazendo severos ataques ao sr. Godofredo Vianna.

Seguiu-se com a palavra o sr. Venceslão Escobar. O representante gaucho mal póde começar suas considerações, visto estar findando a hora do expediente. Tratou o orador da situação politica e da successão presidencial. Disse como são feitas as eleições em nosso paiz, e, passando a abordar o problema da successão, alludiu a uma conferencia havida entre o presidente da Republica e o sr. Carlos de Campos, que, segundo se affirma, devia ser para trata desse assumpto. Nessa occasião, o sr. Antonio Carlos aparteou o orador, declarando que o chefe do Estado é infenso a qualquer combinação sobre o seu successor.

Proseguindo, o sr. Venceslão Escobar alludiu a uma conferencia que se diz ter havido, sobre o mesmo assumpto, entre o sr. Antonio Carlos e o sr. Carlos de Campos, tendo aquelle, em successivos apartes, contestado essas affirmações.

O orador ia continuar. O presidente o advertiu, porém, de que estava finda a hora do expediente. O orador, conformando-se, sentou-se.

Mas, á ordem do dia, verificou-se logo na primeira votação, de uma redacção final que se achava sobre a mesa, a requerimento do sr. Azevedo Lima, a ausencia de *quorum*.

Encerradas as discussões constantes do avulso, o sr. Venceslão Escobar reencetou as considerações que vinha fazendo no expediente. Após uma apreciação geral sobre o momento politico, o representante gaucho dissertou particularmente sobre a proxima successão presidencial. Asseverou que o successor do actual chefe da Nação deveria ser, a seu ver, um cidadão alheio ás paixões porventura existentes entre as correntes politicas. Entende que só um homem, nessas condições, poderá dirigir, com real proveito e imparcialidade, os destinos do paiz, que necessita de ordem e calma para prosperar. Demora-se na analyse dos acontecimentos politicos, constantemente aparteado pelos srs. Antonio Carlos e Azevedo Lima. Diz que a politica que convem ao paiz é a do esquecimento dos odios e rancores, mostrando, á luz dos factos historicos, que foi sempre a seguida pelos nossos governantes. E o orador estende-se em considerações doutrinarias, para terminar alludindo ás condições que deve revestir o cidadão que substituir o actual chefe do Estado.

Discursou, a seguir, o sr. Baptista Louzardo. O orador começou dizendo que occupava, de novo, a tribuna para responder ao que affirmára em seu discurso, proferido na hora do expediente, o presidente da Camara. Assevera que, apezar de quanto allegára o sr. Arnolfo Azevedo, continua no seu primitivo ponto de vista. Allude, novamente, a que os deputados da minoria ficam collocados em situação de inferioridade em face do criterio adoptado pela mesa na censura dos debates. Coteja o que se passa no Senado com o que se verifica na Camara, a respeito da publicação dos discursos dos congressistas, dizendo, então, que, no Senado não ha exagero de liberalismo, mas, apenas, respeito a uma das principaes prerogativas inherentes ao mandato parlamentar. Observa que o sr. presidente da Camara insiste em declarar que a minoria pleiteia que a mesa promova e divulgação dos seus discursos. Não é isto o que ella deseja, affirma o representante gaucho. Não se comprehenderia que a mesa da Camara fosse compellir a imprensa particular a publicar os discursos de qualquer especie. Accrescenta, ahi, o orador que a minoria apenas quer o respeito ao seu direito de divulgar o que diz na tribuna da Camara. Fala, depois, da liberdade de imprensa, cujo cerceamento, assevera, não póde comprehender e termina por fazer a apologia dessa mesma liberdade.

Falou, por fim, o sr. Hermenegildo Firmeza, defendendo o sr. Ildefonso Albano das accusações que lhe vem sendo feitas a proposito do emprestimo cearense.

A mesa da Camara designou, interinamente, para a commissão de Redacção os srs. Alcides Bahia e João Luiz Ferreira, durante a ausencia dos srs. Euclydes Malta e Ribeiro Gonçalves.

Os jornalistas que trabalham na Camara

Os jornalistas que trabalham na Camara escolheram hontem o nosso companheiro M. Paulo Filho, representante ali desta folha, para seu "leader" junto á mesa desta casa do Congresso.

Feitos julgados no Tribunal da Relação do Estado do Rio

Sob a presidencia do desembargador Silva Brandão, secretariado pelo dr. Tiburcio de Carvalho, reuniu-se, hontem, em sessão ordinaria, o Tribunal da Relação.

Compareceram os desembargadores Eloy Teixeira, Antonio Neves, Oliveira Machado Junior, Nogueira Torres, Godoy e Vasconcellos, Pinho Junior, Custodio da Silveira e o dr. Nunes Ferreira Filho, procurador geral do Estado, faltando, com causa, o desembargador Bittencourt Sampaio Junior, tendo sido julgados os feitos seguintes:

Habeas corpus n. 1365 — Itaperuna — Impetrante, o solicitador Angelo Baptista do Nascimento; pacientes, Waldemiro Walter da Silva Cruz e Accacio Martins Pinto; relator, o desembargador Godoy e Vasconcellos. — Converteram o julgamento em diligencia para requisitar informações ao dr. juiz de direito que deverão ser remettidas a este Tribunal até o dia 12 do corrente, unanimemente.

Appellação criminal n. 824 — Nictheroy — Appellante, Placido da Costa Oliveira; appellado, o promotor publico; relator, o desembargador Eloy Teixeira. — Deram provimento para julgar nullo o plenario, de onde o libello inclusive e mandar que offerecido novo libello, seja o réo appellante submettido a jury, guardadas as formalidades legaes, unanimemente.

Aggravo civel de petição n. 1.264 — Petropolis — Aggravantes: 1º, José de Almeida Amado; 2º, Pedro Simplicio Gomes; aggravados, os mesmos; relator, o desembargador Pinho Junior. — Das preliminares arguidas pelo 2º aggravante, julgaram improcedente a primeira, unanimemente, e não tomaram conhecimento da segunda, por ter sido suscitada no debate oral, contra os votos dos desembargadores relator e Eloy Teixeira que conheceram da allegação e julgaram improcedente e consideraram nullo todo o processo, por falta de citação pessoal do 1º aggravante contra os votos dos desembargadores Antonio Neves, Oliveira Machado Junior e Godoy e Vasconcellos, dando, assim, provimento a esse primeiro aggravo e julgado prejudicado o segundo. Oralmente defenderam as suas conclusões os drs. Eugenio Lopes Barcellos, advogado do 1º aggravante e Urbano da Costa Moura, advogado do 2º aggravante.

Embargos no aggravo civel de petição n. 1.276 — Barra do Pirahy — Embargantes, os aggravados, coronel Joaquim dos Reis Oliveira e sua mulher; embargados, os aggravantes, Arnaldo Marcello e sua mulher; relator, o desembargador Eloy Teixeira. — Desprezaram-se os embargos, para confirmar o accórdão embargado, contra os votos do desembargador Oliveira Machado Junior, Godoy e Vasconcellos e Pinho Junior. Oralmente defenderam as suas conclusões os drs. Antonio José Fernandes Junior, advogado dos embargantes e Eugenio Gonçalves Pinheiro, advogado dos embargados.

De Pinedo chegou á Australia Occidental

Roma, 5 (H.) — O aviador De Pinedo chegou a Albany, na Australia Occidental, onde permanecerá até amanhã, para proceder a exame no apparelho.

Placas Esmaltadas as mais artisticas para firmas, numerações, reclames, etc., na Fundição Indigena.
(11735)

INFORMAÇÕES UTEIS

PAGAMENTOS NO THESOURO

Na primeira pagadoria do Thesouro Nacional serão pagas hoje as seguintes folhas do sexto dia util: Montepio do Exterior, Gabinete de Identificação e Estatistica, Filiaes, Aposentados da Justiça, Avulsa da Agricultura e Inspectoria de Pesca (Extinctos), Reformados do Corpo de Bombeiros, Reformados da Policia, Aposentados da Guerra, Inspectoria de Obras Contra as Seccas e Corpo Diplomatico, Posto Zoothenico, Fazenda Santa Monica e Curso Complementar.

SERVIÇO POSTAL

O Correio expede malas, hoje, pelos seguintes vapores:

"Meduana", para Santos e Rio da Prata; "Macapá" para Victoria e mais portos do Norte; "Itagoassú", para Bahia, Maceió e Recife, e "Sofia", para Las Palmas, Napoles e Trieste.

O DELEGADO DE DIA

Está de serviço, hoje, na repartição central de policia, o 2º delegado auxiliar.

PAGAMENTOS NA PREFEITURA

Prefeito e Intendentes, relativo a Abril; e Pessoal da 3ª Circumscripção de Viação, relativo a Março.

EXERCITO

Serviço para hoje: Dia á Região, 1º tenente Carlos Menna Barreto; auxiliar do official de dia, 3º sargento Estevão Custodio de Sant'Anna; promptidão ao Quartel General, 2º sargento Manoel Furtado de Mello. — Uniforme, 6º.

POLICIA MILITAR

Serviço para hoje: Superior de dia ao Quartel General, 2º tenente Chisgnol; medico de dia, 1 tenente Dr. Saraiva; medico de promptidão, 2º tenente Dr. Martins; pharmaceutico de dia, 1º tenente Camerino; dentista de dia, 1º tenente Castro; interno de dia, academico Natalio; ronda com o superior de dia, 2º tenente Orlando e aspirante Fortes; guarda do Quartel General, aspirante Nunes; guarda da Casa da Moeda, 2º tenente Araujo; guarda do Thesouro, 2º tenente Oliveira; promptidão ao Quartel General, capitão Cruz, 2º tenente Benevides e aspirante Isaias; promptidão nos autos blindados, aspirante Annibal; auxiliar do official de dia ao Quartel General, sargento Couto; musica de promptidão, a fanfarra do Regimento de Cavallaria; piquete ao Quartel General, dois corneteiros do 5º batalhão; ordens á Assistencia do Pessoal, duas praças da Companhia de Metralhadoras; motocyclista de ordens, soldado Beneveuto.

Dia aos corpos e promptidão — No 1º batalhão, capitão Astolpho e 2º tenente Bruno; no 2º batalhão, 1º tenente Carvalho e 2º tenente Orlando; no 3º batalhão, capitão M. Moraes e 1º tenente Telles; no 4º batalhão, 2º tenente Raymundo e aspirante Balthazar; no 5º batalhão, capitão Carneiro e 2º tenente Adolpho; no 6º batalhão, 1º tenente Furtado e aspirante Camargo; no regimento de cavallaria, 2º tenente Anthero e aspirante Magalhães; no corpo de serviços auxiliares, 2º tenente Anthero. — Uniforme, 6º.

GUARDA CIVIL

Serviço para hoje: Dia á séde central: fiscal Napoleão Leal; ajudante, Nominato Corsino dos Santos; ronda geral: fiscaes Lyra, Santos Netto, Lucas Monteiro e ajudante Bueno. — Uniforme, 2º.

A dolorosa situação dos funccionarios municipaes, com os vencimentos em atrazo

Um dia de espectativa, em que melhor se definem os horizontes

Fala um "leader" do movimento

Como se exprime o director de fazenda

Dois aspectos, hontem, da Prefeitura

A Prefeitura, hontem, apresentava o seu ordeiro aspecto de todos os dias. O movimento da vespera, concretizado num humano appello dos funccionarios, com os vencimentos atrazados, de mezes, para que o prefeito lhes fosse em auxilio, não perdera o valor, mas nada indicava a agitação caracteristica e apaixonada das crepitações grevistas.

Tudo estava bem longe, realmente, do ponto da gréve, no sentido real do termo. Aqui, e ali, formavam-se as habituaes rodas de funccionarios ou simples intermediarios. E, bem attento o ouvido, era natural perceber-se que a situação de angustia do funccionalismo em atrazo de alguns mezes, fosse o assumpto dominante nos commentarios e cochichos. Todavia, tudo muito distante de um gesto inequivoco de luta aberta.

Sentia-se, realmente, que os servidores do Municipio Federal estavam seguros de que a justiça da causa não lhes era contestada, de modo algum. E, dahi, talvez, a serenidade com que se vão conduzir, tendo consentido, até agora, somente, em chamar a attenção do prefeito, para a contingencia de miseria, que não podem mais supportar.

FALA UM "LEADER"

Foi uma das figuras mais autorizadas do movimento manifestado, ante-hontem, que fomos encontrar, ao deixar o mesmo um grupo, onde estivera a dar esclarecimentos. Um joven forte e decidido. Percebia-se que elle e mais dois ou tres eram a alma do movimento. Não podiamos apellar para orgão de informações mais util.

— Realmente, não se promoveu nenhuma gréve. Atravessamos uma contingencia de aperturas, que o nosso espirito de contemporização não mais permitte. Sabemos, como diz o prefeito, que os encargos do Districto, para serem mantidos honestamente, merecem e devem exigir o nosso sacrificio. Mas, por que se tenha bôa vontade, que se faça? [illegible] nas casas, é natural que se ouça: "Basta! Não podemos supportar mais".

"E foi o que fizemos ante-hontem. Uma estão em atrazo de tres mezes de vencimentos! Comprehende-se, facilmente, o que estamos a soffrer, nós, funccionarios, cujos unicos recursos de subsistencia são os proventos de nossos cargos, hoje, aliás, em desequilibrio [illegible] generos e demais entidades. Dahi, a nossa logica attitude de nos constituirmos em commissão, no intuito de, para ir ao gabinete do prefeito, e pedir respeitosamente se detivesse no exame de nossas angustias. Como esperavamos, afinal, attendidos, o prefeito exprimiu o seu desgosto pelo sacrificio, que se nos impunha. E, reconhecendo, de outra parte, que era impossivel continuarmos sem pão, sem luz e em casa (pois já o padeiro nos nega o pão, nos cortam a luz, e o proprietario nos intima á mudança, por falta de pagamento), o prefeito declarou-se decidido a agir promptamente, para remediar tão patente afflicção. Alludiu mesmo ás *demarches* que tem feito e continúa a fazer, para conseguir um emprestimo, com que viesse em alivio dos funccionarios em atrazo.

O nosso informante esclareceu-nos com toda a solicitude, e é evidentemente impossivel deixar de reconhecer-lhes justiça, na attitude dos servidores municipaes. E como a situação demanda urgencia para o remedio, comprehenda-se que os funccionarios fossem forçados, talvez, a deixar de comparecer aos seus empregos, na segunda-feira, desde que o prefeito não pudesse acudil-os até domingo, quando muito.

Ahi, sim. Então, então é que poderá vir a gréve, mas como uma contingencia imposta aos funccionarios em atrazo, para procurar em outra parte meios, desde que a Prefeitura se sente sem numerario para dar-lhes recursos imprescindiveis á subsistencia. Aliás, [illegible] contingencia dolorosa, [illegible] funccionarios municipaes, pois seus leaders [illegible] de modo algum [illegible] entre outros, a assistencia.

Tal é a real situação dos empregados municipaes. No entanto, boatos alarmantes continuam a ser espalhados. Ainda hontem, por exemplo, divulgou-se o de que um funccionario se tinha suicidado. Mas era de todo infundada a versão, como se certificava, logo depois, por um tio da pretensa victima, o sr. Villar.

E quanto aos motivos da lucta, correm coisas inverosimeis. Dizia-se, por exemplo, que a Prefeitura está com os cofres vasios, por ter soccorrido a verba secreta da policia. E outras coisas mais, deste teor!

De outro lado, a situação do monte-pio — de evidente apertura, com a propria falta de pagamento dos funccionarios — vae dando margem a interpretações menos rigorosas. E' assim que se entrou mesmo a sussurrar a decretação de um alcance, naquella instituição. Mas os proprios *leaders* do movimento reconhecem que somente tem havido uma explicavel transigencia de empregados do monte-pio com os mais apertados, de modo que tem logrado estes dois ou tres pagamentos dos vencimentos em atrazo. E' assim que a escripta do Monte-pio, feita de mez em mez, accusa tal differença, que, no emtanto, desapparece com a liquidação dos atrazados.

O QUE NOS DISSE O DIRECTOR DE FAZENDA

Era justo que tambem procurassemos o director de Fazenda, o sr. Geremario Dantas. Calmo, sereno, mesmo frio, mas observador vigilante, [illegible] que a crise, sente-se que elle tem pulso para enfrental-a. Não perde o sangue frio, e analysa [illegible]. E o sr. Geremario tem sido muito criticado, nesta crise. Todavia, era de ver a ponderação e serenidade com que se promptificou a esclarecer-nos.

— O que se deu hontem é uma coisa muito natural em qualquer corporação. Não se pode negar que é afflictiva a situação dos funccionarios municipaes, a braços com tristes difficuldades, por força de terem os vencimentos em atrazo. Mas tambem é preciso ter em mira as condições em que se levaram a administração municipal a exigir taes sacrificios aos seus servidores, [illegible] do proprio credito publico. Pegue-se na mensagem do prefeito, e com tres ou cinco cifras poderemos fazer uma noção leal das responsabilidades do momento. A actual gestão se inaugurou enfrentando um *deficit* pasmoso, igual a um orçamento. Em 1922, a administração passada nos legou um desequilibrio desfavoravel de 72.000 contos. Este *deficit*, no anno seguinte, era reduzido de mais de metade, ficando debatado para 32.000. E' de observar, porém, que esse *deficit*, em 1924, na cifra mais modesta de 20.000 contos. Aliás, neste anno passado, só a differença de cambio, no pagamento dos compromissos externos, absorveu 18.400 contos, — o que importa em dizer que, nas condições normaes, teriamos logrado o equilibrio almejado.

A só reducção do monstruoso *deficit*, que nos legaram, mostra o evidente interesse publico, que orienta a actual administração municipal. Mas, confrontemos as cifras da receita e da despesa, nesse periodo. Em 22, arrecadavamos 72.000 contos; em 23, 93.000, e em 24, 109.000. A despesa, em 23, subiu a 146.000 contos; e em 24, baixou a 126.000; [illegible] "Lyra", que figura na tabella com 14.000 contos.

Todo isto, mostra claro como o sol, ao que me parece, os altos intuitos de organização que dominam a actual administração municipal.

AS DIFFICULDADES DO FUNCCIONALISMO

O sr. Geremario agora considerava commosco a situação de difficuldades do funccionalismo. [illegible] *deficit* [illegible] que se foi levado a atrazar os vencimentos.

— Assim mesmo, nos esclarece, todos os esforços vêm sendo feitos, honestamente, para attender agora a quem muito foi sacrificado. O prefeito, recebendo com satisfacção a commissão de funccionarios, exprimiu com sinceridade o seu desejo de remediar o mais depressa possivel esta situação de angustia. Aliás, hoje, foram pagos os ultimos vencimentos de março, e amanhã terá inicio o pagamento dos de abril.

O sr. Geremario toca tambem na situação dos "rapidos". Era natural que, com essa situação critica, a instituição se ressentisse. E' elle um apparelho para os tempos normaes, quando todo mez o Monte-pio, no desconto em folha, se reembolsa do dinheiro adeantado, e, portanto, fica com reservas, para melhor [illegible] do funccionalismo. Mas, com os vencimentos em atrazo, onde buscar o Monte-pio novos recursos, para novos adeantamentos?

O director de Fazenda despediu-se de nós, reaffirmando o seu proposito de auxiliar o prefeito por ordem nas finanças, para melhor defender os proprios interesses dos funccionarios municipaes.

O PREFEITO FALA

O sr. Alaor Prata falou aos jornalistas, á tarde. Alludiu á sua resposta dada á commissão, e frizou que espera melhorar a situação presente do funccionalismo municipal nestes dias. E toma empenho de fazel-o com toda a justiça, nos limites dos recursos de que puder dispor. Dahi, accentuar que tem em vista uma solução total do problema, a solução integral e prompta dos compromissos da Prefeitura com os seus dedicados servidores, — "que não é tarefa, assim, tão facil de realização". E diz isto, para [illegible] sem se comprometter, sendo embora possivel que, em tempo mais breve do que se pensa, logre a grande aspiração geral.

DOENÇAS VENEREAS — Tratamento gratuito nos seguintes dispensarios: [illegible]

Um collector federal exonerado a pedido

O ministro da Fazenda, por actos de hontem, nomeou o sr. Osorio Xavier de Mendonça, collector federal em Ibiá, Minas, e exonerou desse logar, a pedido, Emilio José Soares.

O concurso postal realizado em Santa Catharina

O director Geral dos Correios approvou o concurso realizado ultimamente na administração postal do Estado de Santa Catharina, para preenchimento das vagas existentes de segundos officiaes [illegible].

Desligado do curso da Escola de Estado-maior

Foi desligado da Escola de Estado-Maior, por ordem do chefe do Estado-Maior do Exercito, o alumno do curso de Aperfeiçoamento de officiaes superiores tenente-coronel João Torres Cruz.

As linhas de bondes sob os arcos de Santa Thereza

Foi autorizada a Light a duplicar as linhas de bondes sob os arcos de Santa Thereza afim de auxiliar o descongestionamento do transito.

O menino caiu e feriu-se

Em sua residencia, á rua Maia Lacerda n. 21, casa X, o menor Bartholomeu, filho de Antonio de Oliveira, levou hontem uma queda, de que resultou receber fractura [illegible] do femur esquerdo. Bartholomeu, que tem 4 annos de edade, depois de medicado pela Assistencia Municipal, recolheu-se á casa de seus paes.

SUICIDIO?

NÃO FOI, COMO E SUPPOZ, A COCAINA A CAUSA DA MORTE

A policia está procurando esclarecer o caso

De certo, o leitor, não esqueceu ainda, pois que é de quinze dias atrás, o caso dos dois irmãos, um que morreu e outro que por pouco escapou das garras da morte, victimas ambos da cocaina.

Uma mulher intima dos dois, depondo na delegacia sobre o caso da intoxicação do que escapou, dado como de tentativa de suicidio, não só deixou transparecer duvidas com relação a essa versão, como, ainda, esclareceu a do outro, a do que morrera, occorrido anteriormente, e passado em julgado como tendo sido de suicidio, declarando francamente que o rapaz não buscara voluntariamente a morte, mas que succumbira por um abuso ou descuido.

Cocainomano que era, e inveterado, ingerira elle uma dóse muito alta do toxico terrivel, resultando dahi a sua morte.

Pois um outro caso, occorrido hontem, á travessa Soledade numero 26, no Mattoso, e que a principio chegou ao conhecimento da policia como sendo tambem de suicidio, está a dar preoccupações, por parecer ser identico áquelles.

Trata-se de Jacyntho Ribeiro Pinto, rapaz de nacionalidade portugueza e que ganhava a vida como vendedor ambulante.

Jacyntho que se mudára para a referida travessa, segunda-feira ultima, da rua S. Carlos numero 2, no Estacio de Sá, onde até então residira, embora tivesse muitas relações, consequentes, naturalmente, do seu meio de vida, guardara grande reserva em torno da sua identidade, não havendo quem lhe conhecesse particularidades.

Era, entretanto, alegre e parecia ser feliz, viver contente, satisfeito.

No entanto, suicidou-se, ou antes, tudo suppõe-se que se tivesse suicidado, pois que, além de nada haver que justifique esse acto, nenhuma declaração elle deixou a respeito.

Recolhendo-se ante-hontem, ao seu aposento, que era a sala da frente da casa occupada pelo sr. Melchior Borges, Jacyntho accommodou-se logo, não dando, durante toda a noite e a manhã de hontem, motivo para que as pessoas da casa suspeitassem de que algo de anormal lhe acontecia.

Assim, ninguem se preoccupou com elle até que, por volta das 7 horas da manhã, alguem o procurou. Era um freguez, o sr. Heraclyto Moraes.

Ingressando na casa esse senhor dirigiu-se á porta do aposento e bateu.

Não obtendo resposta, insistiu, e como ainda dessa vez, Jacyntho não o attendesse, gritou-lhe pelo nome.

O silencio, porém, permaneceu.

Sobre o leito, estorcendo-se em dôres, gemendo surdamente, jazia o rapaz.

Correu para elle o amigo e perguntou-lhe o que tinha, apenas teve esta resposta, dada com muita difficuldade.

— Estou mal...

Novas perguntas fez o sr. Moraes a Jacyntho que com a mesma difficuldade respondeu, parecendo que pedia leite.

Saindo a correr, Moraes de um botequim proximo trouxe-lhe o leite.

Mas ahi o estado do rapaz se apresentou muito aggravado. Resolveu, então, chamar a Assistencia, o que fez logo.

Chegada a ambulancia, foram immediatamente ministrados os necessarios soccorros a Jacyntho, que, depois, foi removido para o Posto Central.

O seu estado, porém, já era muito grave e, a despeito de tudo, uma hora depois morreu.

Entrou, então, em acção, a policia, que, de indagação em indagação, conseguiu saber que Jacyntho, entre as mercadorias que negociava, dava preferencia a perfumarias, que vendia muito nos "cabarets" e casas suspeitas e de jogo, principalmente.

Bohemio e frequentador dessas casas, — suppõe a policia — Jacyntho certamente tomava cocaina, e, naturalmente, abusou do toxico, resultando disso a sua morte.

Isso não fosse assim — é ainda a policia que o presume — isto é, se se tratasse de um suicidio, Jacyntho teria deixado uma explicação qualquer.

Sim?... Não seria?... Quem poderá saber?...

A policia proseguiu nas diligencias da elucidação do caso, que ainda mais se complica pelo que disse o medico da Assistencia, que o soccorreu e pelo resultado da autopsia.

Ao que disse esse facultativo, Jacyntho lhe declarou que se envenenára com strychnina, e, entretanto, affirma que o toxico que victimou o rapaz não foi strychnina!

Por outro lado, procedendo á autopsia do cadaver, o dr. Rodrigues Caó, [illegible] "causa-mortis", ingestão de substancia caustica.

Como se vê, está o caso complicadissimo, e, repetimos, cada vez mais difficil para a policia resolvel-o.

Por que será?...

A policia fechou e lacrou a sala em que morava Jacyntho, depois de fazer o arrolamento do que lhe pertencia e que consta da importancia de 420$000, alguns moveis, roupa, mercadorias e outros objectos de pouco valor.

Com um salvo-conducto fornecido, ha tempos, pela policia, a Jacyntho, e que foi encontrado [illegible] as autoridades do 15° districto [illegible] 38 annos.

Atropelado por um auto na praça da Republica

Foi atropelado, hontem, [illegible] Martins, residente á rua João Rodrigues [illegible] na Parada de Lucas, [illegible] depois de medicado pela Assistencia, recolheu-se á sua residencia.

Realizaram-se hontem os funeraes do pastor Alvaro Reis

Com os funeraes, hontem realizados, do pastor Alvaro Reis, viu a população carioca um dos mais imponentes prestitos funebres que já cruzaram as ruas da cidade.

Desde que circulou a noticia do seu desapparecimento, amigos seus e proselytos da religião que professava, em verdadeiras romarias, começaram a affluir para a Egreja Presbyteriana, situada nos fundos da rua Silva Jardim, dando a essa pequena rua um aspecto inedito. Por ali palmilharam durante longas horas pessoas de todas as categorias sociaes, que iam render sua ultima e sentida homenagem ao pastor morto.

Aquella casa de oração, onde tantas vezes rebôou a palavra, tantas vezes quente como chammas, outras suaves como a brandura mesma, do velho pastor, que deixa na sua religião um vacuo difficil de ser preenchido, fôra desde a vespera transformada em camara ardente, erguendo-se no centro o catafalco. Em torno da vasta sala e pelos cantos uma profusão enorme de corôas, com legendas expressivas, avultando dentre todas pelo tamanho a enviada pelos presidiarios da Casa de Correcção, e em volta ao catafalco uma multidão, que a cada passo se renovava em preces commovedoras.

O rev. Alvaro Reis bem mereceu aquellas homenagens todas e todas aquellas flôres. Foi em vida um coração bonissimo illuminado por um espirito cultissimo. Nunca os seus labios se fecharam para os que iam a elle em busca de uma palavra de conforto moral e para os necessitados estava a sua bolsa invariavelmente aberta. Casado, não tinha filhos. Mas a sua bondade levou-o a adoptar em tenra edade nove creanças, hoje homens feitos, que lhe ficam a dever tudo e que são na vida outros tantos [illegible], destacando-se dentre ellas um orphanato que mandou construir em terreno da Egreja Presbyteriana, obra que fica attestando o seu amor paternal pelos pequeninos desamparados.

Marcado o saimento para uma hora da tarde, começaram ás onze da manhã as cerimonias funebres, conforme o ritho protestante, assistidas por grande massa de fieis, tendo sido esses serviços dirigidos pelo pastor Galdino Moreira. Falaram os representantes das varias egrejas evangelicas desta capital e depois da ultima oração aquelle pastor encommendou o corpo. Fechou-se, então, a urna funeraria, pegando nas suas alças os revdos. Galdino Moreira, André Jansen, Erasmo Braga e Henrique Louro. E o enorme prestito, entre as lagrimas de muitos que ficavam, rodou para o cemiterio de São Francisco Xavier, onde se realizou o sepultamento.

Antes de baixar á sepultura o corpo do illustre morto, orou o director do culto, seguindo-se com a palavra, os srs. dr. Julio Barcellos, dr. Lobo Vianna, presbytero do Rio de Janeiro, senhorita Eunice Ribeiro, sr. Malaquias Santos, dona Corina Barreiros, srs. Juvenil de Mello, Rubem Falcão, Oscar Leite e um ex-encarcerado, que, em nome dos presidiarios do Rio de Janeiro se despediu do pastor Alvaro Reis, que muitas vezes lhes levou o conforto da sua palavra.

HOJE
CENTENAS DE CONTOS
CENTRO LOTERICO
R. Sachet, 4
(2898)

Reprimindo o jogo

Em Barra do Pirahy

Tendo chegdao ao conhecimento do chefe de Policia do Estado do Rio noticia de que em Barra do Pirahy, jogadores ali se estabeleceram, no intuito de manter naquella cidade casas de jogos prohibidos, o dr. Fontenelle determinou que seguissem para lá, immediatamente, o capitão Octavio Ramos, delegado de investigações e capturas, e o respectivo escrivão, afim de prender e autuar os contraventores na fórma da lei.

O delegado de capturas, acompanhado do delegado militar daquella localidade, visitou varias casas, onde já existiram jogos prohibidos e, como nada encontrasse, ficou determinado fosse collocada nas varias agencias de vender bilhetes de loterias uma praça, para maior segurança.

Aggressão na Raiz da Serra

O chefe de Polica do Estado do Rio, tendo recebido denuncia de que, no Alto da Serra, em Petropolis, a policia local se recusara a tomar conhecimento de uma grave aggressão de que fôra victima o sr. Jayme Reis, por parte de Antonio Damico, facto testemunhado por Pedro Stenack e Ernesto de Souza Motta, telegraphou, immediatamente, ao delegado regional de Petropolis, para tomar as devidas providencias, em relação a um e outro caso.

Espancado por um policial

Em Nictheroy

O chefe de Policia do Estado do Rio encaminhou á 2ª delegacia Auxiliar o officio do dr. Oldemar de Sá Pacheco, juiz da 3ª Vara Criminal, em que se pede a abertura de um inquerito sobre o espancamento de Joaquim Pinto Fiquira, por um soldado destacado na delegacia da 3ª circumscripção policial de Nictheroy.

O ofendido, que tambem foi apresentado ao chefe de Policia, submetteu-se logo ao necessario exame de corpo de delicto no gabinete Medico Legal, por determinação do 1º delegado Auxiliar.

Desafogando o transito publico

Os melhoramentos no Largo da Carioca

Ha tempos, o prefeito annunciou que, sendo uma das principaes preoccupações da sua administração a questão do trafego e transito em certos pontos da cidade, já estudára um plano de melhoramentos no largo da Carioca, um dos taes pontos em que a vida dos transeuntes corre maiores perigos.

Esses melhoramentos, visando uma transformação do largo, adequada ao objectivo reclamado, consistiam em fazer recuar a rua Treze de Maio, no trecho do theatro Lyrico á actual estação inicial dos bondes de Santa Thereza, de maneira a alinhar o lado impar daquelle logradouro publico com o côrte do chafariz até alcançar o Lyrico.

Disposto a executar o seu plano, o administrador do Districto officiou hontem ao ministro da Viação, solicitando as devidas providencias no sentido de, com a maxima urgencia, sejam cedidas á Prefeitura os terrenos occupados pelo chafariz e pela estação da Carioca, terrenos de propiedade da Repartição de Aguas e Obras Publicas.

Correio Musical

Anatole France e o trombone...

Por occasião de ser representada *Les Noces Corinthiennes*, com musica de scena de Gabriel Fauré, Anatole France era assiduo aos ensaios da sua peça, mas ainda não tinha ouvido a partitura do celebre compositor, hoje tambem fallecido. Um dia que assistia a nova e quasi definitiva prova, tocaram a partitura de Fauré. Anatole palestrava. Em dado momento estrondaram uns accordes de trombone. Quando o escriptor ouviu o instrumento, parou de conversar, deu um salto, e esse sceptico que se accommodava de tudo por-se a supplicar: — "Ah! não, não, por amor de Deus, nada de trombone!"

Eis ahi uma exclamação que define um individuo: — "Nada de trombone!" Essas palavras constituem um programma. Nada de trombone! Tal poderia ter sido a divisa de Anatole France. Durante toda a sua vida elle evitou cuidadosamente a emphase e o ruido. Foi sincero sem arrogancia, corajoso sem basofia e sua ironica melancolia, como os sons delicados de uma flauta agreste, por um prodigio quasi inexplicavel, sempre encobriu a grossa voz dos trombones.

* * *

E' por falar aqui em Fauré, prestemos-lhe uma homenagem. A morte o arrebatou aos oitenta annos, quando fruia a unanime admiração dos contemporaneos e a gratidão infinda dos seus discipulos. Foi um compositor que teve da musica o mais penetrante conhecimento; ninguem melhor do que elle soube tocar e reter a Musa palpitante. Outros, sem duvida, procuraram veios mais sorprehendentes ou mais sabios; elle soube conservar até o ultimo accorde a mesma harmonia serena. Nunca se entregou ás estereis miragens das formulas, ás pesadas cadeias de escola! O seu modo de expressão foi infinitamente suave e sentimental.

A melodia franceza teve nelle um accento, uma frescura, uma naturalidade que difficilmente encontrarão similar.

Foi verdadeiramente o puro genio da raça.

Aristides Bruant

Falleceu, ha pouco, em Paris, aos 73 annos de edade, o cantor popular Aristides Bruant, que era uma notabilidade no genero. Elle mesmo compunha a letra e a musica da maior parte das cançonetas que cantava, interpertando-as com malicia e ironia.

Fundou um cabaret, "Le Mirliton", que se tornou quasi tão celebre como o do "cavalheiro" Salis; outro concurrente seu que a morte tambem carregou.

Bruant, apezar de não ser um artista serio, ou talvez por isso mesmo, faz jus a que o seu desapparecimento não passe no olvido.

Concerto do flautista Domingos Raymundo

Apezar da inclemencia do tempo realizou o sr. Domingos Raymundo o seu annunciado concerto, falhando-lhe á ultima hora uma das suas collaboradoras — a violinista; esses numeros foram preenchidos por algumas peças de canto.

O sr. Raymundo mostrou-se-nos um flautista de boa escola, pois deu excellente interpretação ás composições que constituiam o programma.

O auditorio reduzido applaudiu-o com sinceridade.

Audição da pianista russa Xenia Prochorowa

Hontem, no Lyrico, ás 4 1|2 horas da tarde, apresentou-se a um auditorio escolhido, em audição especial, a pianista russa Xenia Prochorowa, premio do Conservatorio de Moscou.

Havia no programma Liszt, Rachmannioff, Tchaikowsky e Scriabine.

Impressiona immediatamente no jogo da joven pianista notavel bravura, alliada a um mecanismo poderoso e de bellissima egualdade.

Reservamo-nos para dar uma opinião mais ampla por occasião dos seus proximos recitaes. Em todo caso podemos dizer, desde já, que estamos em presença de uma artista — e já não é pouco, tratando-se de piano.

Duas artistas brasileiras na capital ingleza

Londres, 5 (A. A.) — Perante numerosa e selecta assistencia onde se contavam as embaixatrizes de França, Portugal, do Brasil, srs. Maurice e Lady Bunsen, além de numerosos membros da alta sociedade desta Capital, realizou-se hoje, o primeiro concerto das artistas brasileiras Maria Antonia de Castro, primeiro premio de piano do Conservatorio de Paris e Bidu' Sayão applaudida cantora.

As artistas, ao terminarem foram calorosamente applaudidas e felicitadas pela enorme assistencia que enchia literalmente o theatro.

HOJE 100 CONTOS
Habilitae-vos no:
Campeão Loterico
38 - Rua Sachet - 38
(2884)

Os que foram soccorridos pela Assistencia á noite

A Assistencia Municipal soccorreu, hontem, á noite, as seguintes pessoas: Adelino Alves de Carvalho, branco, de 22 annos, solteiro, portuguez, geleiro e residente á rua D. Amelia n. 28, apresentando uma ferida contusa na perna esquerda, por ter sido colhido por um auto; Manoel Jorge Pacheco, de 30 annos, solteiro, portuguez, "chauffeur", residente á rua Zulmira n. 22, ferido no dorso do lado direito por manicula de automovel; Nicolino, de 4 annos, filho de José Chomilho, residente á rua do Riachuelo n. 171, ferido na mão esquerda por queda; Manoel Azevedo, branco, de 48 annos, viuvo, electricista, residente á rua Tavares n. 182, ferido no rosto por queda de uma escada, nos Telegraphos; Accacio Pereira, de 45 annos, casado, pintor, residente á rua Frei Caneca n. 58, ferido por queda no rosto e Felismino Barbosa, solteiro, brasileiro, residente á rua Silva Manoel n. 154, ferido na mão direita por golpe de machado, accidentalmente.

EM PRÓL DA ABERTURA DO COMMERCIO DE NICTHEROY, A'S 8 HORAS DA MANHÃ

Movimenta-se a Associação dos Empregados do C. e Industria, pleiteando a causa

A Associação dos Empregados do Commercio e Industria de Nictheroy, orgão representativo da grande classe, dirigiu, ha pouco tempo, um memorial aos proprietarios das principaes estabelecimentos commerciaes da capital visinha, appellando para que o funccionamento dos mesmos tenha inicio ás 8 horas da manhã. Parece que a idéa está victoriosa, visto como a Associação conseguiu obter vultuoso numero de assignaturas das principaes casas commerciaes ali estabelecidas. A' vista da bôa vontade encontrada pela classe, no seio do commercio, a Associação pretende solicitar dos negociantes a urgencia necessaria, afim de que a medida almejada principie a vigorar da proxima segunda-feira em deante, 8 do corrente. O memorial em questão foi firmado pela directoria daquella laboriosa Associação, que tem como presidente, o sr. Capitulino Santos Junior, e como 1º secretario e 1º thesoureiro, respectivamente, os senhors Armando Martins de Magalhães e José Couto Bessa. São estas as conceituadas firmas que adheriram ao convenio em fóco: tar & Irmão, Assad Mattar, A. Guaragna, Nasif Nahourn, H. Borges, Nahim & C., J. A. Parreiras, Zacharias, Zaccur, José Assad, Mattos & Irmão, Theophilo Mocarzel & Irmão, J. Gemal & C., Miguel Ruanna, Alberto Ramos & Irmão, Nicolau J. Assad, Barbosa & Cotsa, Custodio J. Barbosa, G. Santos & C., Mario Costa V. & C., Dias & Vasconcellos, Manssur Tanil & C., Siqueira & Santos, Gilberto Silva & C., A. Guanabara, Clark A. Andrade, Atlas Luiz W. Soares, M. J. Martins, Arthur Victor, Arthur A. Faria, A. Nahoum & C., Claudomiro P. Silva, Secundino Rodrigues Ferreira Leite & C., Mendonça & Filho, Wadih Manssur & C., Samuel Gecorof, Adolpho Schoartz, Gabriel Zaccur, Ferreira & Duarte, Jacob Tubenelark, Alfredo T. Pinto, José Cury, F. Leite, J. E. Amaral, Jorge Zaccur, J. Pinto & Costa, Adolpho Goleari, Tobias Cassil, A. Haiifal & Irmão, Samuel Feldman, Dias & Dias, Lourenço Rodrigues & C., Abdu Jorge, Carvalho M. Costa & C., Jahud Feres Agge, Luiz Blois, Abdu El Carim, J. Zaias Abdu & C., Antonio Manssur, Emilio Read, Pachur A. Abdu, Ignacio Garrido & Filho, Jacob Tuber, Vinho & Polycarpo, Bardavid & Caravellas, Souza & C., Vicente Rosito, Kalil Kapaz, Alfredo Torres, R. Lopes, Manoel Pereira Braz Noé Andrade, Hano Zenit, A. Drummond Maia & C., Feicher & Baron, Paschoal A. Morena, Nahim Achor, Ribeiro & Irmão, J. Lobo Junior, Izaak Chappira, J. Heiffat & Irmão, Daier da Fonseca, José Mitidieire, Luiz Borges, Heezek Nahaman, I. Castro & C. e Abdu' Manssur & Cpun.

Morreu, tragicamente, sob as rodas de um comboio

Um desastre emocionante na estação de Piedade

As pessoas que enchiam, hontem, ás primeiras horas da noite, a estação da Piedade, á espera do suburbio S. M. 11, foram testemunhas de um desastre profundamente lamentavel e que a todos compungiu.

Uma senhora trajada de preto vinha atravessando a linha, distraida, quando, sem ouvir os gritos de populares que procuravam despertar a sua attenção, se viu colhida pela locomotiva do trem, ficando sob as rodas de um dos carros.

Parado o comboio, toda a gente acudiu, surgindo, da onda popular, d. Edith da Costa André, que reconheceu na victima, sua progenitora, a viuva Adelaide de Machado Pontes, de 57 annos e residente á rua Thomaz Cavalcante n. 46.

D. Edith foi retirada do local accommettida de forte crise de nervos.

Prevenida a policia, esta compareceu, providenciando para a remoção do corpo para o necroterio, devendo, após a autopsia, ser removido para a residencia, de onde sairá á tarde o enterro.

Em consequencia de uma explosão, um "chauffeur" sae gravemente ferido

Em um quarto particular do Hospital de S. João Baptista, de Nictheroy, foi internado hontem á tarde, após ser medicado no posto de Assistencia, o "chauffeur" Adalberto Fontoura, branco, com 23 annos de edade, solteiro e residente á rua Norival de Freitas n. 207, nas Neves.

Adalberto, que está em estado grave, foi victima da explosão de uma garrafa contendo polvora, segundo declarou naquelle posto, recebendo, em consequencia, profundos ferimentos contusos com presença de corpos extranhos na face, hombros, joelho direito e pescoço, além de varias escoriações pelo corpo.

E' MELHOR PREVENIR...

Perigos decorrentes do arrazamento de um morro, em Nictheroy

Em Nictheroy, á rua Dr. Celestino, a administração fluminense está levando a effeito o arrazamento de um morro ali existente, cuja rocha é empregada no serviço de saneamento da enseada de S. Lourenço. Acontece, porém, que, em consequencia das cargas de explosivos destinados á desaggregação de grandes blocos, muitas destas massas se desprendem, em occasião de serviço, quando ali só trabalham os respectivos empregados; mas, outros blocos, mais resistentes, são deixados, lá, quasi desintegrados, a grande altura, na imminencia de se desprenderem, de um momento para o outro, podendo produzir desastres de consequencias bem lamentaveis.

O morro demora entre vias publicas, mais ou menos movimentadas, dia e noite.

Com as ultimas chuvas, torna-se facil a separação daquelles blocos instaveis, que poderão colher qualquer pessôa, por occasião da queda.

Urge, pois, sejam tomadas providencias sobre os inconvenientes apontados, afim de que, os dirigentes do serviço ponham em pratica certas medidas preventivas, tendentes a acautelar a segurança e tranquilidade dos que por ali transitam.

Cruzada Nacional contra a Tuberculose

Com roupas e alimentos foram soccorridos, durante o mez de maio, no Posto Antero de Almeida, da Cruzada Nacional contra a Tuberculose, 1.118 doentes, que levaram 2.410 kilos de alimentos, no valor de 2:839$100, e 423 peças de roupas, no valor de 2:621$000.

Donativo: Magalhães & C., dois saccos de assucar.

CONTRA A CADEIRA ELECTRICA

Como a opinião americana vae respondendo á consulta sobre a abolição da pena capital

As primeiras opiniões divulgadas pelo "New-York American"

E o protesto, nos Estados Unidos, contra a pena capital, vae apaixonando a opinião. Respondendo ao inquerito do *New-York American*, sobre a abolição da cadeira electrica — revivescencia da velha lei mosaica do

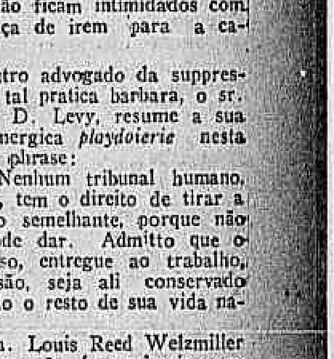

A sra. Louis Reed Welzmilles e o sr. Samuel D. Levy

olho por olho — falaram, por exemplo, a dra. Anna W. Hochfelder, o juiz Samuel F. Levy, da Côrte de Menores, e a sra. Louis Reed Welzmiller, leader de diversas corporações femininas.

Havia causado funda impressão, no publico, a scena dos irmãos Diamond e John Farina, que foram executados nos primeiros dias de maio, em Sing-Sing.

A dra. Anna Hochfelder caracteriza o "Assassinio legal" *como o mais cuidadosamente planejado, e mais injustificavel de todos os castigos*. E accrescenta, com a segurança de uma apaixonada do assumpto: "A electrocução, ou outra qualquer forma de assassinio legal, são, em ultima analyse, os mais premeditados de todos os crimes. O condemnado não é influenciado, no crime, por idéa alguma, emquanto o assassino de um homem, pela lei, se faz sob a inspiração de todas as forças de justiça, assim chamada. A execução legal se reduz, tão só, a uma expressão selvagem da maior de todas as vinganças. Os homens não ficam intimidados com a ameaça de irem para a cadeira."

O outro advogado da suppressão de tal pratica barbara, o sr. Samuel D. Levy, resume a sua mais energica *playdoierie* nesta incisiva phrase:

— "Nenhum tribunal humano, ou juiz, tem o direito de tirar a vida ao semelhante, porque não lh'a póde dar. Admitto que o criminoso, entregue ao trabalho, na prisão, seja ali conservado por todo o resto de sua vida natural."

A sra. Louis Reed Welzmiller friza que não é a primeira vez que se bate pela abolição da pena de morte. E insiste: "A propria experiencia tem provado que a pena capital não é um remedio efficiente contra o crime, e que é um contrasenso admittir-se que tenha ella beneficiado a sociedade."

E não é menos opportuna a opinião do successor de Gompers, na direcção incontestavel dos trabalhistas, John Sullivan, presidente do Central Trades e do Labor Councie de Nova York, que vae provocar uma consulta trabalhista sobre o caso, assim se exprime: "Sou pessoalmente a favor da suppressão da pena capital, e estou agora disposto a levar o assumpto á apreciação da Federação dos Estados, para definir a acção que incumbe adoptar. Queira Deus que eu encontre um sentimento favoravel, e o problema será agitado junto ao governador, para que se vote, em accôrdo, uma lei abolindo a pena de morte."

OLHA O POSTE A' DIREITA!

O passageiro não o viu e quasi perdeu a vida

Procurando salvar a victima, outra pessoa foi arrastada na quéda

— Olha o poste á direita!

Foi isso que o motorneiro de um onde linha "Arsenal de Marinha" pretendeu gritar, hontem, ao passar com o vehiculo que dirigia, pela rua da Misericordia. Pretendia, mas não disse. Deu, porém, pela campanhia, signal de perigo no onde. O conductor, por sua vez, pensou que os passageiros de "pingente" estavam alertas e mandou proseguir na biagem.

No entanto o poste lá continuava, firme, á espera das victimas. Não o viu o passageiro Antonio de Oliveira Moraes, que viajava no estribo, e, batendo com a cabeça no estafermo, foi projectado no solo. Ao seu lado, estava Manoel Coelho Secco, que pretendera soccorrel-o, tentando segural-o. Foi tambem arrastado e ambos bateram nas pedras.

O motorneiro, Antonio Pinto, parou immediatamente o bonde. Outros passageiros chamaram a Assistencia Municipal e o medico de serviço, comparecendo, promptamente, levou as victimas para o Posto Central, onde lhes ministrou os necessarios curativos. Moraes e Secco estavam cheios de contusões e escoriações pelo corpo.

A policia do 5º districto, que tomou conhecimento do facto, apurou que delle ao motorneiro não cabia a culpa. Esta é da Light e da Prefeitura: esta por consentir e aquella por manter postes enormes quasi em cima das linhas dos bondes e que muitas outras victimas ainda farão...

Morreu quando dormia!

Um pobre homem intoxicado pelo gaz carbonico

Pessoa de confiança de seu patrão, o italiano Vicente Curitano costumava chegar á residencia do sr. João Maria de Britto, de quem era empregado, á rua Santa Alexandrina n. 126, tarde da noite, improvisando, então, um leito em qualquer canto de uma das dependencias da casa.

Assim foi ante-hontem. Chegando já muito tarde, o pobre homem improvisou uma cama, na cozinha, e deitou-se. Deixou, porém, aberta a torneira de gaz do fogão. Não demorou muito a dormir, absorvendo, durante o somno, grande quantidade de gaz. Pela manhã, assim intoxicado, era cadaver!

Um outro creado da casa pretendeu, pela manhã, entrar na cozinha mas teve de recuar, devido ao accentuado cheiro de gaz que de lá se desprendia. Chamou então outras pessoas da casa, as quaes, tomaram todas as precauções, entre as quaes a de abrir as janellas e entrarem naquela dependencia, indo encontrar o pobre Puritano morto, no seu improvisado leito. Tinham morrido, tambem, cinco canarios que se achavam em gaiolas suspensas ás paredes.

Communicado o facto á policia do 9º districto, ao local compareceu o commisario de dia, que fez remover o cadaver para o necroterio do Instituto Medico-Legal. Ahi o autopsiou o dr. Rodrigues Caó, que attestou como *causa-mortis* — envenenamento pelo gaz carbono.

O enterramento do infeliz realizou-se á tarde, no cemiterio de São Francisco Xavier, ás expensas de seu patrão.

Vicente Puritano era italiano, casado, jardineiro e tinha 36 annos de edade.

Teve uma syncope e morreu

A syria Salwa Hanry, quando se achava, hontem, no armarinho de Carlos Hanry, seu parente, á rua do Cattete n. 209, onde tambem morava, foi accommettida de uma syncope, caindo ao solo. Chamada a Assistencia Municipal, quando ao local chegou o medico de serviço já a infeliz expirára.

A policia, avisada do facto, compareceu ao local e, a pedido da familia, consentiu que o cadaver ficasse na residencia.

A pobre mulher era casada e contava 40 annos de edade.

MATTEOTTI

Passa a 1º do corrente o primeiro anniversario do assassinio do deputado socialista Giacomo Matteotti, o crime mysterioso que emocionou o mundo e abalou mui seriamente o governo de Mussolini, que até então se mostrava inabalavel, com a mesma força unanime com que o fascismo o impuzera ao rei e á nação.

Não só na Italia, mas em todos os centros do Velho e do Novo Mundo, onde o socialismo tem vida organizada, a data de 10 de junho vae ser commemorada com homenagens varias á memoria de Matteoti.

Aqui no Rio, o Partido Socialista do Brasil, recentemente organizado, promoveu uma sessão magna, em que dissertarão sobre a personalidade do mallogrado socialista italiano os srs. João Scala e Evaristo de Moraes, membros do Partido.

A sessão, que será publica, realizar-se-á ás 8 horas da noite, na rua Acre n. 19.

Os roubos de mercadorias na Central do Brasil

Ha tempos, foi designado para servir na Maritima no serviço de cotejo o praticante de conferente José Corrêa Ramos, admittido em caracter interino de accôrdo com o art. 108 do regulamento da Central do Brasil.

Esse empregado, illudindo a bôa fé de seus collegas encarregados daquelle serviço substituiu as segundas vias de dois despachos, os de ns. 98|3593, de Barão de Guatuhy, e 21127, de Norte, cujas expedições fez retirar da Maritima por outra pessoa.

Acontece que proseguindo no seu trabalho, quando do mesmo modo procedia com relação á outros despachos, foi apanhado em flagrante.

Communicado o facto, ao agente da estação, este, depois de apurar a verdade e fazer o arrolamento das testemunhas, remetteu o conferente José Corrêa Ramos para a policia, de onde o mesmo fugiu sem ter prestado depoimento.

Das expedições que foram roubadas, uma consta de 40 fardos de fazenda e a outra de 33 fardos.

Segundo apuramos hontem, a primeira expedição foi apprehendida.

O conferente José Corrêa Ramos estava respondendo na Central do Brasil a um inquerito administrativo sobre factos delictuosos praticados pelo mesmo na estação de Curvello.

O inquerito prosegue na 2ª Divisão (Trafego) e por acto de hontem da directoria, foi o referido empregado demittido a bem do serviço publico.

Revelaram-se incapazes para exercer as funcções de officiaes

O ministro da Guerra tornou sem effeito o seu acto anterior, commissionando no posto de segundos tenentes os sargentos Nestor Machado de Mello e Floriano da Veiga Pimentel, por se terem revelado incapazes de exercerem as funcções de officiaes.

A policia de Campos prende uma quadrilha de perigosos ladrões

Campos, 5 (Do correspondente) — Após diligencia importante, a policia desta cidade conseguiu descobrir e prender uma quadrilha de perigosos ladrões, chefiada por José Rangel da qual faziam parte José Sterlino Soares, vulgo "Muquez" e Malvino Gomes, conhecido por "Comequêto".

Os espertalhões haviam penetrado nos armazens da Leopoldina, na estação de cargas desta cidade, roubando dali tres fardos de fazenda, trinta peças de brim, varias de chitas, e doze cobertores, trasportando parte em canôa e o resto á cabeça, para Guarulhos. O delegado regional, sciente do roubo, emprehendeu importante diligencia áquelle districto, onde fez a apprehensão de vinte e uma peças de fazenda no estabelecimento commercial de A. Freitas, e nove peças em casa de Malvino Gomes. Aquella autoridade resolveu prender tambem o fiscal da Limpeza Publica, Floriano Peixoto Ramos, que, segundo lhe informaram, foi espectador do assalto e consequente "operação". Em sua defesa, allega Peixoto que só guardou reserva sobre o roubo por temer uma aggressão por parte dos da quadrilha.

A policia desta cidade procede a outras diligencias, sobre cujos resultados está guardando sigillo.

Expediente

ASSIGNATURAS

Brasil	Anno......	60$000
	Semestre.	35$000
Exterior	Anno......	140$000
	Semestre.	80$000

As assignaturas do semestre e anno terminarão sempre em 30 de Junho e 31 de Dezembro, respectivamente.

Numero avulso. . .	200 rs.
Idem no interior. .	300 rs.
Idem atrazado. . .	400 rs.

PUBLICAÇÕES
(Preço por linha)

1ª pagina	1:500$000
2ª pagina	1:200$000
3ª pagina	1:000$000
4ª pagina	1:500$000
5ª pagina	900$000
6ª pagina	800$000
7ª pagina	700$000

Annuncios e reclames commerciaes continuam de accordo com a tabella em vigor.

TELEPHONES:
Director, 1558 C. Redacção 5698 C Administração, 37 C.

Endereço telegraphico "Correomanhã".

AOS NOSSOS ASSIGNANTES

Interrompida a publicação desta folha, durante cerca de nove mezes, como é do conhecimento publico, ficaram os nossos assignantes privados de receber o "Correio".

Para que não sejam elles prejudicados, resolvemos prorogar o prazo da terminação das assignaturas por tanto tempo quanto esta folha deixou de sahir.

E' conveniente a apresentação no nosso escriptorio ou aos nossos agentes do recibo respectivo, em que será mencionado a dilatação do prazo.

AGENCIAS DE ANNUNCIOS

São nossos agentes geraes nesta Capital os srs. Lima & Cia. Ld. Largo da Carioca n. 15, sobrado, e em São Paulo, os srs. Silva & Pimentel, rua 15 de Novembro 61, sobrado.

A profissão de escriptor

Pierre Mille é um dos escriptores mais interessantes da actual geração intellectual franceza. Cheio de colorido, como Pierre Benoit, o creador da ultima encarnação da Atlantida, tem egualmente colhido no oriente as côres de seus quadros descriptivos e as tonalidades das suas vibrações artisticas. Foi assim que escreveu um conto maravilhoso, Myrrhine, e uma satyra cheia de malicia, *Nosh, Retine et son épouse*. E' um dos mestres do romance francez contemporaneo, tão digno da admiração de seus leitores como aquelle evocador magico das lendas dos Touareg.

Esse principe das letras francezas acaba de publicar, na collecção *Les Caractères de ce temps*, editada para elucidar a psychologia das differentes profissões, o perfil do escriptor. Pierre Mille fala delle como Richet do sabio, Henri Robert do advogado, Albert Thomas do operario, Barthou do politico, etc... Póde fazel-o como os outros, de cadeira, porque é, como os outros em suas diversas actividades, um profissional das letras.

A proposito de profissional das letras convem lembrar alguns conceitos que figuram naquelle livro. Que é com effeito o profissional das letras, o escriptor, em summa? Um homem que vive do que escreve. Todo individuo que não vive da penna, que possue outros meios de subsistencia, não é profissional mas amador. Essa definição, porém, nos obrigará a considerar, como amadores, os representantes mais genuinos da literatura. Chateaubriand, por exemplo, embaixador da França em Londres, recebendo approximadamente quatrocentos mil francos por anno do governo de Luiz XVIII, a quem representava, seria, perante essa definição, um amador e não um profissional da penna. Casos analogos ao do autor do *Genio do Christianismo* ha ás centenas em todas as literaturas. Entre nós, José de Alencar, politico que sempre distribuiu com a politica a sua maior actividade, era um amador como Nabuco e como o proprio Ruy que nunca viveu das suas letras. Se entendermos por outras profissões esse criterio aquelle parente dos Rothschild, medico e muitas vezes millionario como os outros do mesmo nome, seria um amador da medicina, embora exerça a profissão como quaesquer outros, frequentando os hospitaes e escrevendo livros de sciencia medica. Por tudo isso se vê quanto é difficil definir o profissional das letras.

Em todo o caso, se para ser literato não é obrigatorio o uso exclusivo da penna como meio de vida, o que seria realmente lastimavel porquanto é sabido que ella não rende muito, poder-se-ia perguntar quaes as profissões mais compativeis com a arte de escrever. Todos, responderiamos sem a menor hesitação. A diplomacia, por ser talvez a que dá mais lazer aos que a praticam, tem sido um campo muito procurado pelos amigos da penna. Já referi Chateaubriand, poderia lembrar, ainda, Alfred de Vigny e muitos outros, que citados transformariam esta chronica em catalogo de leiloeiro. Em todo o caso cito Paul Morand, para mostrar que elles continuam na maioria. Entre nós, porém, ha o caso de Joaquim Nabuco, o barão do Rio Branco, Aloisio de Azevedo, Oliveira Lima. Engenheiro é Marcel Prevost, como tambem, se não nos enganamos, o sr. Alberto Rangel. Os officiaes de Marinha, depois de Loti e Faure, tiveram seus direitos definitivamente garantidos para manejar as letras. Dos medicos representados em França por Leon Daudet, póde-se dizer que entre nós quasi fizeram da medicina uma profissão literaria, exaggero positivamente perigoso para os que soffrem, para os doentes...

Raramente até o homem de letras vive exclusivamente da sua penna, portanto a producção intellectual, a literatura, lucra com o habito de exercerem os escriptores outras profissões além daquella que lhes dá a gloria. Sem as viagens de Pierre Loti, os frutos mais saborosos do exotismo em literatura nos seriam prohibidos, e sem a profissão militar desse official de Marinha, que percorreu o mundo, ou grande parte delle, na guarnição de um navio de guerra, toda a obra de Viault ficaria talvez limitada aos quadros da vida franceza, ás fronteiras da França. Teriamos delle *Le pecheur d'Islande*, talvez Ramuntcho, mas todo o oriente que refloriu em suas paginas não seria saboreado pelos seus leitores. Claude Farrero, egualmente, que até os seus civilizados foi buscar em terras exoticas, não teria ido além da *Mademoiselle Daux-Jeune Fille* se não fosse a carreira subsidiaria que desempenhou. Mesmo *Les Petites Alliées*, reminiscencias da vida de maritimos, reflectem os scenarios da vida profissional do official de Marinha. Com o sr. Oliveira Lima succede um phenomeno analogo, sem a sua diplomacia tambem teriamos perdido innumeras paginas que escreveu, como por exemplo as suas impressões do Japão. E o grande Eça, sem o logar de consul em Paris nunca nos daria o surprehendente contraste que traçou entre a vida super-civilizada da grande cidade e o campo.

Se a literatura constitue uma arte de transmittir, por meio de imagens verbaes, as idéas e opiniões de determinado individuo, nenhuma profissão é com ella incompativel. Tanto pensa o pharmaceutico, como o medico, o engenheiro, e o operario, portanto a todos é justo e até desejavel que façam literatura. Pascal, ao escrever as suas *lettres provinciales*, nunca podia imaginar que estava erigindo um dos pedestaes da literatura franceza. Era um pensador e homem de sciencia, muito distante daquelle typo a que as convenções humanas chamam um literato. Immortalizou-se e contribuiu para immortalizar o seu paiz, não porque passasse a vida em uma torre de marfim, burilando phrases, mas porque tinha o que dizer, porque pensava, e tão luminosa era a sua intelligencia que com o simples facto de traduzil-a em letra de fôrma creou uma obra d'arte.

Entre os escriptores ha uma classe que no meio dos proprios confrades occupa um logar á parte. São os jornalistas. O mesmo Pierre Mille põe na boca de um dos interlocutores do seu livro esta pergunta: o jornalista deve tambem ser considerado um escriptor? E continúa respondendo assim: "Sei o que você quer dizer. Naturalmente você pensa que se algum dia lhe faltar a imaginação creadora, as idéas e uma maneira viva, pessoal, de apresental-as, se você possuir emfim espirito critico ao envés de espirito inventivo, poderá, em logar de fazer literatura, atirar-se ao jornalismo." E' realmente esta a idéa de muita gente acerca daquelles que escrevem nos jornaes. O jornalista é por esse conceito uma creatura que não deu para mais nada. Entre nós, até em boca de um politico, que é por natureza a funcção social mais accessivel a todos os arrivistas, já se viram os jornalistas classificados como fallidos das demais profissões... Medicos sem clinica, bachareis sem causas, engenheiros sem obras, se encontrados na tribuna da imprensa, ninguem queria saber se lá teriam chegado impellidos por idealismo, vocação, talento ou amor pelo bem publico. Estavam no jornal, era pois o bastante. Não precisavam de outro attestado de incapacidade. Tinham ali dado com os ossos porque não cabiam em outra parte, em logares onde se exigissem as credenciaes da intelligencia e da cultura.

No entanto, se esse individuo tivesse labutado em um jornal saberia que a profissão de jornalista, como as demais, possue de tudo em seu seio. Ao lado de paladinos do ideal, que se sacrificam porque acreditam em bellas ficções, ha os espiritos praticos a quem a obcessão do lucro material absorve todas as tendencias do espirito e do coração. Ao lado de intelligencias scintillantes ha tambem as alimarias massiças. Em synthese, como em todas as profissões, juizes e politicos: ha apostolos e ha os que só acreditam na virtude das cifras monetarias.

Exceptuadas essas disparidades, mais attinentes á ethica do que á intelligencia, o jornalismo é uma profissão essencialmente intellectual. Uma chronica "póde manifestar muito mais originalidade, imaginação, e talento, do que um romance; um jornalista póde ter sobre o espirito do seu tempo acção mais duradora do que um romancista." São de um romancista esses juizos. Como em nenhuma outra actividade intellectual o jornalista é obrigado a traduzir, com espontaneidade, no momento em que se produzem os acontecimentos, a sua impressão. Cada dia abrem-se-lhe horizontes novos, onde só a intelligencia póde servir de guia...

Antonio Leão Velloso

Topicos & Noticias

O tempo

BOLETIM DA DIRECTORIA DE METEOROLOGIA

Previsões para o periodo de 6 horas da tarde de hontem até 6 horas da tarde de hoje:

Districto Federal e Nictheroy — Tempo entre instavel e ameaçador, com chuvas.

Temperatura — Noite mais fria; estavel de dia.

Ventos — Ainda do quadrante sul.

Estado do Rio — Tempo entre instavel e ameaçador, com chuvas.

Temperatura — Noite mais fria; estavel de dia.

Estados do Sul — Tempo perturbado em S. Paulo, com chuvas; bom nos demais Estados.

Temperatura — Noite mais fria; estavel de dia no Estado de S. Paulo, mantendo-se baixa nos demais Estados.

Ventos — De sudoeste a sueste.

Onda de frio — A onda de frio que ha dias acompanhamos alastrou-se lentamente até Santa Catharina, onde já foram registradas algumas geadas esta madrugada. Deverá proseguir em direcção nordeste, affectando o Paraná e sul de Matto Grosso nas proximas 24 horas.

Nota — Não recebemos as informações meteorologicas expedidas entre 9 1/2 e 10 horas da manhã dos Estados de Matto Grosso, Goyaz e parte de S. Paulo.

Synopse do tempo occorrido — No Districto Federal (de 6 horas da tarde de hontem) — O tempo foi instavel durante todo o periodo, isto é, com alternativas de céo encoberto á noite, perturbado, com chuvas, pela manhã, e pequeno periodo de insolação após, tendo, portanto, se aggravado menos do que hontem fôra previsto. A noite foi fresca, soffrendo a temperatura ligeira ascensão ed dia. As médias das temperaturas extremas observadas nos postos do Districto Federal foram 22°3 e 16°7 e as temperaturas extremas verificadas no Posto Meteorologico foram: maxima 22°8 e minima 18°1, respectivamente á 1 hora e 15 minutos da tarde e 6 horas e 50 minutos da manhã. Os ventos sopraram de sul á noite e foram normaes de dia, cuando a brisa ás 12 horas e 50 minutos.

Em toda o paiz (de 9 horas da manhã de ante-hontem ás 9 horas da manhã de hontem) — Por falta absoluta dos despachos usuaes, não é feita a synopse desta zona.

Zona centro: nas 24 horas o tempo foi chuvoso no Estado do Rio de Janeiro e em grande parte de Minas, tendo trovejado em Mar de Hespanha, Carmo e Santa Maria Magdalena. A's 9 horas da manhã o tempo era bom em Minas e em geral instavel, com chuviscos esparsos no Rio de Janeiro. A temperatura declinou ligeiramente. Não recebemos os despachos usuaes de Goyaz e Matto Grosso.

Zona sul: o tempo, nas 24 horas, foi bom no Rio Grande e parte de Santa Catharina e instavel, com chuvas, nos demais pontos. A's 9 horas de hoje o tempo era bom, salvo em partes de S. Paulo e Paraná, onde era ainda instavel. Geou esta madrugada em Urussanga e em grande parte do Rio Grande do Sul.

Tendencia do nivel das aguas do rio Parahyba — Estacionario em São Fidelis, baixando em Guararema, Anta e Caçapava e subindo no resto do curso. Não recebemos os despachos de Jacarehy.

Menores temperaturas — 1°0 em Bagé e Passo Fundo; 2°0 em Urussanga e varios pontos do Rio Grande do Sul.

Maiores chuvas recolhidas hontem — 12mm|0 em S. Pedro; 10mm|0 em Santos, Rezende e S. João d'El-Rey.

Estado do mar na costa do paiz — Pequenas vagas no Rio Grande e Cabo Frio; chão e tranquillo em Laguna, Paranaguá e demais pontos do littoral do Estado do Rio de Janeiro.

Dados aerologicos — No Districto Federal — Não foi feita a sondagem habitual.

A commissão de Finanças da Camara adoptou como programma substancial da sua tarefa a reducção ao minimo, senão o córte, em qualquer emergencia, da despesa geral da Republica. Assim falou ella, assim as suas palavras estão correndo o mundo com fóros de verdade...

Os orçamentos, desde já, podem-se contar severamente ameaçados. As respectivas propostas foram recebidas num ambiente de ferozes prevenções e cada qual dos relatores, com a incumbencia de aparar-lhes as cifras, afia o facão, dispostos ás cutiladas implacaveis.

Acontece, porém, que os serviços para os quaes o Congresso recusa verba, a pretexto de economia, quasi todos são, no exercicio a seguir, tranquillamente restabelecidos. Quando os ministros se esquecem ou não querem, os chefes de repartições o fazem por sua conta e risco. Depois, atravessando os chamados canaes competentes, lá chegam á Camara as mensagens com os pedidos de verba para este ou aquelle gasto, de facto já verificado. A administração não estava autorizada, mas precisou. Torna-se, pois, indispensavel votar o famoso credito supplementar.

Está claro que o abuso velho não se teria feito eterno, se os primeiros culpados se vissem com as suas responsabilidades devidamente apuradas, e punidos. Elle já era do imperio, ainda que em proporções quasi insignificantes. Na Republica, avolumou-se tanto que marcha parallelo com os orçamentos ordinarios.

A commissão de Finanças, se é que tem propositos firmes e inabalaveis de reduzir e cortar, deve tambem fechar a porta aos taes creditos. Dispondo do Codigo de Contabilidade, que regula as hypotheses, ella está armada de meios para acabar com as praxes nocivas.

Numa correspondencia procedente de Bello Horizonte, tivemos occasião de noticiar que o sr. Mello Vianna, tendo sabido que as machinas do "Avante", jornal opposicionista, haviam soffrido um desarranjo, mandou immediatamente pôr á disposição do seu director, afim de que o jornal não deixasse de circular, as officinas da Imprensa Official do Estado.

Neste momento, não ha senão como salientar o gesto liberal e cortez do governo mineiro.

O director do "Avante" acceitou a offerta e ha varios dias o seu jornal, apezar de opposicionista, está sendo feito nas officinas typographicas do Estado de Minas.

Em contraste com o sr. Mello Vianna, nós vimos, ainda ha pouco, o que succedeu na Bahia. Appareceu ali um jornal opposicionista, que teve, desde logo, a mais significativa acceitação.

Poucos dias após a sua saida, o governo do Estado mandava-o empastelar, em pleno dia!

Outro governador, tambem do norte, não usou da mesma violencia do sr. Góes Calmon, mas obrigou os jornalistas da opposição a desapparecerem!...

Outros casos poderiam ser mencionados; mas não vale a pena. O gesto liberal do sr. Mello Vianna impõe-se por si só.

O que se passa com o mercado de café chega a ser ás vezes comico. Acreditaram todos que se déra, em realidade, uma alta do producto, ha dias, na praça de Nova York. Depois dessa alta apparente de alguns pontos, o café caiu novamente. Aquillo, ao que se verificou, posteriormente, foi um *truc* commercial. O café subiu a 44$000, no intuito, supposto, de manter-se o prestigio da mercadoria.

O que era facto, porém, é que o café não saiu do limite de 37$000 e 36$000. O commissario vendedor, illudindo-se com a alta, tratou, apressadamente, de entregar ao comprador todo o café que lhe foi requisitado. Mas a Bolsa resolveu não classificar nenhum café, para obstar, por esse meio, as entregas na caixa. Assim protegido, o comprador podia esforçar-se quanto quizesse. Desde que não recebia o producto, nada tinha que pagar.

Viu-se então embaraçado o commissario, por não lhe haverem classificado o café até ao typo 4, fino, para entrega e recorreu á sua propria mercadoria, entregando-a ao importador norte-americano. Ora, como realmente tinham precisão do producto, se bem simulassem o contrario, os importadores de Nova York entraram sem hesitação no mercado de Santos e adquiriram 300 mil saccas, á razão de 36$000, ficando apenas no papel a alta que serviu de engodo ao negocio.

Encheram-se, por meio desse processo, de café *inclassificavel* pela caixa. Os unicos prejudicados foram o lavrador e o commissario, o primeiro pela depreciação do producto e o segundo por ter sido forçado a pagar as sensiveis differenças de preço, para a necessaria cobertura.

Um *truc* que devia ter rendido muito...

Ainda não ha dois dias, reproduzimos aqui uma palestra de bonde, a proposito da valorização do café. Hontem, aqui mesmo, numa interessante *interview*, o illustre diplomata chileno, sr. Rivas Vicuña, confirmou as palavras do popular anonymo, declarando que os norte-americanos estão plantando 75 milhões de pés de café por anno, na Colombia.

A' nossa custa, póde-se dizer, sem exaggero, porque é a alta do café brasileiro — alta sustentada por nós com tantos sacrificios — que tornou bom negocio seu plantio em Cairo, Malta, Nazareth, etc. E a valorização *á outrance* vae dar como resultado ficarmos com o nosso café por qualquer preço, ou ter de bebel-o em casa.

Mas a providencia, assim contraproducente, é perfeitamente racional.

Tambem pretendemos resolver a crise de inquilinato...

Construindo casas — dirão todos.

Não; ao contrario. Decretando um codigo de construcções, que fez da edificação mais singela uma tragedia com cinco actos, um prologo e um epilogo.

E não se admirem. No Brasil tem que ser assim. Tudo ás avessas. Em toda parte do mundo, desde os grandes continentes até a menor ilha do Pacifico, se ha um rio, nasce no centro e corre para o littoral. Aqui, com raras excepções, os grandes rios nascem á beira mar e internam-se pelo sertão, nas mais longas e fantasiosas curvas, antes de cair no salso elemento. O São Francisco nasce no Sul de Minas e anda a passear pelo interior até cair nagua lá pelas divisas de Alagôas, o Tieté surge abaixo de Mogy das Cruzes, a dois passos do porto de São Sebastião e vae aos confins de Goyaz unir-se ao Paraná, outro bohemio, que depois de vaguear por todo o Brasil e mudar de nome varias vezes, acaba argentino em Buenos Aires.

Até o Amazonas, brasileiro naturalizado, nasce na borda do Pacifico e volta-se para o Atlantico.

Era por isso que o saudoso general Caetano de Albuquerque, por ser politico e administrador, considerava-se um paradoxo vivo...

O governador do Piauhy é um magistrado effectivo, em commissão politica na direcção dos negocios da sua terra. Como juiz — desembargador da Relação do Estado — aqui ha tempos elle deu uma sentença, em torno da qual teve opportunidade de bordar commentarios sobre o instituto do *habeas-corpus*.

O assumpto requeria erudição. O magistrado não lh'a regateou. Alongou-se numa serie de considerações sobre a origem, evolução e finalidade do remedio constitucional, acabando por achar que os abusos o tinham desacreditado. Assim, parecia ás suas luzes juridicas que a tendencia era restringir-se cada vez mais, o *habeas-corpus*, até que elle morresse.

Felizmente, a sentença veiu para cá, em grão de recurso, e o Supremo a reformou...

O Brasil, assignando o Tratado de Versailles, tomou o compromisso de agitar, no Congresso Nacional, a adopção de uma ampla legislação social, de accôrdo com as inspirações do mesmo pacto. E este empenho de palavra internacional fôra tão categorico, e tanto assim comprehendeu, em principio, o Ministerio do Exterior que, em 1920, ainda quando a commissão de Legislação Social era um real orgão de estudos, foi o problema esboçado em projecto, e atirado a plenario. Entrou o mesmo em primeira discussão e foi approvado. Mas, tambem, foi o primeiro e unico passo. A nossa legislação social em ensaio, não obstante aquelle açodamento, voltou á commissão, dependendo do segundo turno, e lá vem ficando, por todo esse tempo, sem que della se dê mais noticia.

Será possivel que os legisladores não considerem compromisso sério a palavra dada num pacto como o de Versailles?

O livro do sr. Epitacio Pessoa ha de trazer ao seu autor bem amargos quartos de hora. Ensaiando defender a verdade, como se a memoria do publico, em geral, fosse tão facil assim de obscurecer-se, já começou o ex-presidente a soffrer a critica e o desmentido categorico dos alvejados, directa ou indirectamente, pelo "bacamarte".

Uma resposta curiosa annuncia-se agora: a de um ministro que com elle já lavou a sua roupa suja.

E' o caso do sr. Sampaio Vidal, que succedeu na pasta da Fazenda ao titular que a exercera no triennio epitaciano, que teve em suas mãos e sob suas vistas todos os documentos da gestão financeira do ex-presidente.

Este homem ameaça, agora, de vir dizer de publico o que soube, o que leu e o que viu, despresadas quaesquer conveniencias, uma vez que o sr. Epitacio não as teve nenhumas e investiu de uma maneira tão desassombrada contra a verdade.

E' um trabalho destinado, sem duvida, ao maior successo e que o publico espera, por certo, com toda a anciedade, convencido, aliás, de que a replica do sr. Sampaio Vidal, no final das contas, pouco adiantará, por isso mesmo que o juizo sobre o sr. Epitacio já está feito.

O gabinete do ministro da Fazenda fez distribuir á imprensa, hontem, a seguinte nota:

"Em meiados de janeiro do anno corrente, o sr. ministro da Fazenda designou os drs. Francisco Sá Filho e Léo de Affonseca Junior para estudarem as bases reguladoras dos emprestimos federaes. Por não terem ficado accordes em pontos essenciaes, cada um dos designados entendeu de apresentar, em separado, o projecto de regulamentação daquelles emprestimos. O sr. Léo de Affonseca entregou, ha poucos dias, o seu trabalho, não o tendo feito, ainda, porém, o dr. Sá Filho.

Não se acha, ainda, portanto, em mãos do sr. ministro, como se tem affirmado, o projecto da commissão por s. ex. nomeada, mas tão sómente o proposto por um dos seus membros."

MIGUEL BRAGA — Callista; Quitanda, 79, sob., esq. Ouvidor. Tel. N. 1502. (9676)

AINDA A MENSAGEM MUNICIPAL

Em sua ultima mensagem, lida na sessão inaugural do Conselho Municipal, reporta-se mais uma vez o sr. Alaor Prata á situação financeira do municipio por occasião da sua posse. Acompanhemos o prefeito na tenacidade com que verbera o procedimento de quem envidou esforços tão grandes para enterrar, em aventuras, as finanças da cidade. Nesta phase de restricções, salve-se pelo menos o direito de critica de que ainda podem usar as autoridades. O contribuinte, que é, afinal de contas, quem ainda continúa pagando os remanescentes da éra das iniciativas, precisa saber pelo menos a quantas anda, precisa conhecer o nome de quem delapidou as suas economias e quaes as providencias postas em pratica para restaural-as.

O anno de 1922 constituiu a grande éra das realizações. Não houve emprehendimento deante do qual recuasse a megalomania dos detentores do poder. O dinheiro, pelo qual se perguntara desde o inicio daquella administração, começou a jorrar de todos os cantos; derrubaram-se muros, aterraram-se mares, era como se quizessem transformar em mezes, a cidade pauperrima onde os representantes do poder, de vela em punho, não conseguiam saber onde estava o dinheiro, em um reino encantado das mil e uma noites. O resultado desse impeto tumultuario fez-se sentir em toda a parte. Na Prefeitura, segundo se deprehende, ainda uma vez, da mensagem, o cataclysma repercutiu do seguinte modo: a despesa, orçada em 69.114:346$833, elevou-se a 146.833:784$639, tendo portanto o prefeito de então gasto 77.719:437$826, além da despesa orçada. Viu-se essa coisa inédita: os dispendios não orçados foram maiores do que os orçados. Somente porque a arrecadação attingiu a 72.249:560$439, indo além da receita orçada, o deficit foi de réis... 74.249:560$439. Só este deficit foi maior do que a despesa orçada e seria ainda mais vultosa se não fosse essa circumstancia fortuita.

Era esse o aspecto financeiro do problema. Havia, mais, porém. Com essas finanças assim avariadas, com um deficit maior do que toda a despesa orçada, superior a toda a receita arrecadada, havia as obras iniciadas, e para cuja execução não se deixou o respectivo dinheiro. Os compromissos decorrentes do inicio da execução das obras eram enormes, mas os recursos respectivos ou não existiam totalmente ou já estavam reduzidissimos. No morro do Castello, por exemplo, já se havia executado pouco mais da metade do programma, mas ainda essa não estava de todo paga. Apezar disso, a caixa destinada ao seu custeio, e que deveria conter a somma total da despesa com o desmonte do morro, estava vasia. Assim sem nickel, viu-se a nova administração obrigada não só a pagar o trabalho relativo á demolição de mais de metade do morro, já realizado e constituindo portanto um debito para a municipalidade, como devia tambem derrubar o resto da montanha. Em que tinha sido empregado o dinheiro destinado ao desmonte do morro? Não se disse com precisão. Sabe-se, apenas, que vinte e nove mil contos — uma ninharia! — tinham tido applicação diversa. Foram custear, provavelmente, outros melhoramentos da cidade, consoante a moral administrativa da época...

O sr. Alaor Prata é muito categorico em seus conceitos. E' assim que nos informa ter sido forçado a emittir 51:400 contos em apolices para satisfazer, segundo phrase textual da sua mensagem "compromissos cuja opportunidade não vem a pêllo, nem interessa discutir, mas de cuja existencia, louvavel ou não, não é justo que me façam responsavel." O successor do sr. Carlos Sampaio encontrou as coisas tão pretas que se viu obrigado a lavar as mãos em publico, como Pilatos. Aquelles cincoenta e tantos mil contos emittidos foram na maioria destinados a reforçar orçamentos de obras para as quaes já se tinha obtido o necessario dinheiro, desviado para outros melhoramentos... Só do Castello tiveram applicação diversa do fim a que se propunha a somma modica de vinte e nove mil contos.

A medicação heroica indicada pelos esculapios que applicaram, no organismo municipal, as formidaveis sangrias a que ainda mais uma vez se refere o prefeito, era a venda dos terrenos resultantes do desmonte do Castello. Vendida aquella enorme área, situada no centro da cidade, a Prefeitura ficaria desafogada! Nadaria em ouro! Mas o que rezariam os contratos com a empresa demolidora uma vez consummada a demolição? Vae responder á nossa pergunta o sr. Alaor Prata: "A despeito da convicção contraria, em que muitos estejam, o producto da venda dos terrenos resultantes do morro do Castello, não poderá applical-o a Prefeitura como bem o entender, livremente, como quem dá ao que é seu o destino que lhe apraz. Ha compromisso contratual a que ella não póde faltar, porquanto declarou *expressamente que o producto dessa venda ou vendas ou da alienação desses terrenos por qualquer outra forma, logo que for recebida, será paga pelos Mutuarios aos Banqueiros em Nova York e será empregado pelos Banqueiros na compra das apolices.*" Do transcripto se infere que a Prefeitura, vendidos os terrenos do Castello, tem immediatamente que remetter o cobre aos banqueiros americanos, o que parece justo uma vez que elles o adeantaram para a execução do desmonte. Como, porém, o dinheiro recebido para tal fim desappareceu parte empregado no trabalho a que se destinava, parte applicado em "outros melhoramentos", acontece que a Prefeitura precisará levantar novo emprestimo para continuar a obra para cuja execução, no entretanto, já possuiu o dinheiro. Em que condições dada a situação cambial e o credito de um paiz que não respeita clausulas contratuaes em assumpto tão delicado como esse, iria conseguil-o? São ainda do prefeito estas palavras: "Tendo em conta que a taxa cambial se tem mantido em nivel lamentavelmente baixo, que interesse teria a Municipalidade em tomar dinheiro, certamente em más condições, a typo fraco e juros altos, para terminar depressa os trabalhos do Morro do Castello, e depois iniciar, sem perda de tempo, a venda dos respectivos terrenos?" Accresce que com o cambio aviltado a troca desse dinheiro em dollars seria muito custosa para os cofres municipaes.

Ahi está um exemplo, entre muitos outros, de como andam bem parados os negocios publicos entre nós. Uma obra foi idealizada, levantou-se o emprestimo para custeal-a, não foi porém terminada e ainda agora, segundo declaração de quem póde fazel-o, não será consumada porque seria necessario levantar novo emprestimo. As finanças do municipio, analysadas pelo sr. Alaor Prata, são mais do que apprehensivas; são aterradoras...

Os juros constituem uma das maiores invenções da economia. São, segundo definem os tratados, a percentagem que o devedor tem que entregar ao credor, além da somma que este lhe emprestar. Representam o premio do capital adeantado e portanto uma obrigação dos devedores em suas relações juridicas com os credores. Resumiu um celebre onzenario analphabeto a instituição do juro na seguinte phrase: é o suor do dinheiro... E' qualquer coisa que brota nas algibeiras de quem tem o seu cobre distribuido por outrem, em emprestimos.

No Brasil, porém, as coisas não são assim. O futurismo já invadiu as finanças nacionaes, e fel-o em silencio, subrepticiamente, sem precisar de discursos-programmas dos economistas novos. O Montepio da Prefeitura adoptou a reforma economica de amanhã... Realmente, naquella repartição, não são os devedores, mas os credores que pagam juros...

Todo o funccionalismo municipal, operariado em atrazo de mezes, são credores da Prefeitura, dos seus vencimentos. Quando precisa de dinheiro vae ao seu devedor, e este lhe concede levantar uma parcella do seu credito, do dinheiro que se lhe não entregou no tempo devido. Quem deveria pagar juros nessa transacção? Evidentemente, o devedor, isto é, a Prefeitura. Pois quem paga é o credor, isto é, o funccionario municipal.

Puro futurismo...

Além da ameaça do corte, ha pouco suggerida, como uma medida de necessidade, está agora o funccionalismo publico deante da triste perspectiva da diminuição dos seus vencimentos, com a suppressão da tabella Lyra.

E' assim que a commissão de Finanças da Camara resolveu, em sua ultima reunião, que se daria, systematicamente, voto contrario a qualquer concessão de credito supplementar para o futuro exercicio.

A tabella Lyra, não incorporada ao orçamento, justamente por sabedoria, para collocar o funccionalismo nesta dependencia, é, como se sabe, um credito supplementar.

Adoptado o criterio da commissão de Finanças não está clara a sua eliminação? Vão assim pagar como o hollandez...

A 5ª Camara da Côrte de Appellação decidiu, hontem, em ultima instancia, uma questão que, ha 20 annos, se vinha arrastando no fôro, condemnando o Banco do Brasil, como syndico da fallencia da Companhia E. F. União Sorocabana e Ituana, ao pagamento de cerca de 4.000 contos. Essa questão vem mais uma vez, pôr em fóco quão tarda é a nossa justiça.

As contendas, por mais insignificantes, se eternizam, desafiando a argucia e a habilidade de nossos causidicos. Mesmo as acções de curso summario, não raro, demoram dois ou mais annos, desvirtuando os caracteres e a propria essencia da causa, por sua natureza de andamento rapido e prompto.

Tem-se allegado que as causas da morosidade dos feitos residem nas leis do processo, que muitos consideram archaicas e falhas. E os que assim pensam vêem no processo oral, adoptado por varios paizes cultos, com optimos resultados, o remedio capaz de combater o mal. Mas esses mesmos não estão convencidos da efficacia desse processo entre nós. Tanto assim que o comprehendem, por emquanto, sómente em segunda instancia, a titulo de experiencia.

Deixando de lado essas considerações doutrinarias, sobre as quaes as opiniões divergem, cumpre-nos apenas assignalar que, como essa velha questão, que, hontem, se resolveu, muitas outras por ahi dormem nos cartorios, ha não menos tempo, como a da preta Josepha... Terá o processo oral o merito de evitar essas delongas? Se as reduzir pela metade tão sómente, terá, sem duvida, prestado reaes beneficios ao paiz e á justiça.

Seria já superfluo escrever-se que a difficuldade de transporte e a alta dos fretes constituem factores preponderantes da carestia da vida. Não obstante, é frequente a concessão a estradas de ferro, que não procuram melhorar o seu trafego, para aggravação das respectivas tarifas. O augmento é sempre feito a titulo precario. A chapa não tem importancia. As tarifas, assim augmentadas, nunca mais tornam ao que eram.

A E. F. São Paulo-Goyaz acaba de obter um augmento de tarifas. Já em 1920 essa companhia conseguira uma revisão de suas tarifas, sendo adoptadas novas bases por dois annos differentes das primeiras apenas nos preços das tabellas. Dois annos mais tarde, sob qualquer nova allegação da empresa, em beneficio de seus interesses, houve uma prorogação dos favores concedidos. Esgotado agora o prazo para gozo desse favor, a São Paulo-Goyaz pleiteou e facilmente alcançou o augmento, ainda a titulo precario. Corre-lhe assim tudo bem, e prejudicados são, com essas liberalidades, os que não podem deixar de sujeitar-se aos serviços da estrada favorecida, e, consequentemente, os consumidores dos generos, cujo transporte encareceu.

COMO NA INFANCIA SE PÓDE ADQUIRIR O HABITO DO VEGETARIANISMO

(*Para o "Correio"*)

Londres, maio — Em uma conferencia sobre "Regimen Alimentar e Psychologia", o dr. David Forsyth, medico de nomeada e antigo presidente da Sociedade Psycho-Neurologica, declarou recentemente que a inclinação pelo vegetarianismo se manifesta ás vezes na infancia.

Demonstrando como certos incidentes se arraigam na mente das creanças, e se manifestam depois, na edade adulta, influindo sobre o regimen alimentar, o dr. Forsyth citou como exemplo o facto de uma creança que, em edade ainda tenra, foi atacada por um grande cão. O animal perseguiu-o, ladrando, e o petiz, amedrontado, experimentou a sensação de que ia ser morto e devorado. Depois disso, o menino ficou possuido de um receio morbido de matar fose lá o que fosse e systematicamente tambem passou a recusar-se a comer carne de qualquer bicho, por pensar que esse bicho havia de ser morto... E desde então, o petiz se tornou vegetariano.

E assim se prova — diz o orador — como o vegetarianismo póde obedecer a uma influencia de ordem psychologica.

Na sua maioria — accrescenta o dr. Forsyth — os vegetarianos apresentam como razão para a sua repulsa á carne o facto de sentirem repugnancia a tirar a vida a quem a ella tem direito. Mas tambem muitos realmente adquiriram o respeito á vida dos animaes que alimentam meio mundo, por terem experimentado, na meninice, o pavor de que os matassem para servir de alimento...

CALÇADO ATLAS CADA PAR FAZ UM AMIGO

E' UMA PALAVRA

com um mundo de significações

para o consumidor

de calçado

ATLAS

Carioca, 8-34-40 — R. Larga, 132-134

(3439)

O sr. Caillaux e a alta da libra sterlina

Paris, 5 (H.) — O ministro das Finanças, sr. Joseph Caillaux, declarou que a presente alta da libra esterlina não autoriza de modo nenhum qualquer receio. A alta, aliás momentanea, é resultante de necessidades commerciaes de caracter passageiro, especialmente o facto de se ter chegado á occasião do pagamento das compras dos fornecimentos de algodão.

Não era absolutamente necessario o emprego da massa de manobras, que ficaria reservada para o caso em que a especulação possa vir a atacar o franco.

O Tratado de Versalhes

Roma, 5 (H.) — A Camara ratificou o Tratado de Versalhes.

NO MUNDO POLITICO

Impressões da Camara

Quem estava na tribuna era o sr. Wenceslau Escobar. O velho federalista enaltecia o idealismo politico dos homens que servem á democracia, por amor da democracia, apontando factos historicos nos quaes apoiava os seus argumentos. De repente, o sr. João de Faria dá um aparte. O sr. Escobar emmudece e, voltando-se para o deputado paulista, declara:

— V. ex. não me está honrando com a sua attenção. Se me escutasse...

— Talvez eu esteja surdo, replica o sr. Faria.

— Neste caso, resume o outro, peça ahi os cuidados do seu vizinho, que é medico.

E indicou o sr. Pacheco Mendes, que se achava sentado ao lado.

* * *

O ultimo orador a falar, durante a longa e exhaustiva sessão de hontem, foi o sr. Hermenegildo Firmeza. O deputado do Ceará julgou do seu dever fazer a defesa do sr. Ildefonso Albano, accusado numa correspondencia telegraphica de jornal. E pronunciou um discurso enorme, ouvido pela mesa e por duas ou tres pessoas. Quando elle acabou o serviço, alguem indagou:

— Quem será este Albano, dr. Firmeza?

E elle firme, como se estivesse a dizer a coisa mais natural deste mundo:

— E' o ex-presidente da minha terra. Não manda mais, não nomeia, não distribue favores. Quiz ser-lhe util justamente quando muitos já não o reconhecem, excepto, talvez, o Mané Chique — Chique dos sertões do Cariry...

* * *

O sr. Afranio Peixoto trocava idéas com o sr. Augusto de Lima, sobre o annunciado programma do Livro do Centenario da Camara.

— Será uma commemoração puramente intellectual?

— Creio que sim, responde o poeta dos *Contemporaneos*.

O romancista da *Esfinge* passa a mão direita pelo rosto escapado e observa:

— E' o diabo. O Arnolfo vae ver-se tonto com a legião dos collaboradores. A historia e a grammatica, coitadinhas, vão representar o infeliz papel daquelle hollandez... Pois até o Marcolino Barreto está trabalhando num capitulo intitulado do *Trafico dos negros ao trafico dos brancos!*

O poeta sorri. O romancista, então, quer saber se elle tambem collaborará.

— Tenho vontade, Afranio. Penso num ensaio subordinado a este thema: a *esthetica parlamentar*.

O romancista recúa espantado e exclama, medindo o collega de alto a baixo:

— A esthetica, seu Augusto? E logo você, com esta fachada?

E divertiram-se, caçoando um do outro.

* * *

Revisão eleitoral

Na revisão eleitoral de todas as parochias desta capital, que se está ultimando pelo juizo competente, a que foi menos attingida foi a da Gambôa. De facto, ali, com uma cifra de perto de tres mil eleitores, apenas oito votantes foram attingidos pela referida revisão.

De accôrdo com o alistamento que está sendo feito, nas proximas eleições municipaes, estará formada mais uma secção, além das seis existentes.

NO SENADO

O sr. Joaquim Moreira e a sua defesa do governo passado — Elle mesmo achou que o sr. Epitacio foi um governo terremoto — O sr. Massa não faz mósso: é u'a massada... — Ainda as anecdotas do senador Alvares Affonso — Falará hoje o sr. Moniz Sodré.

Dois foram os oradores que divertiram, hontem, o Senado. Na sessão anterior, essa funcção coube a um, sómente, pelo que não esteve, lá para que se diga, muito tentadora. Hontem, porém, não se deu a mesma coisa: os srs. Antonio Massa e Joaquim Moreira desempenharam os seus papeis.

Felizmente, o segundo pôde falar. Para dizermos sinceramente o que pensamos, estavamos apprehensivos a respeito de s. ex. Com aquella sua voz tremula e aquelles gestos nervosos, elle nos tinha declarado, com firmeza, que "estava damnado p'ra falar". Ora, se já ante-hontem o representante fluminense estava "damnado p'ra falar", imaginem se lhe não tivessem permittido que despejasse hontem a sua defesa... Não ha encobrir que o sr. Moniz Sodré fez muito bem cedendo-lhe a palavra. Quando mais não fosse, salvou que a damnação do velho clinico petropolitano attingisse ao extremo.

O discurso do sr. Joaquim Moreira não foi propriamente uma peça de defesa completa. Elle acha, lá no seu entender, que o sr. Epitacio não necessita de quem o defenda, visto como as accusações que lhe têm sido feitas, segundo o orador, não o têm attingido. Em todo caso, ia rebater nos argumentos "appendiculados" ao que dissera o sr. Borba. E começou: — "Ainda bem, sr. presidente, ainda bem não estava codificada a vendagem do livro, etc. etc., já o meu collega vinha á tribuna para lhe fazer aquella verdadeira tentativa de estroncamento insolito...

Nessa altura, o sr. Ferreira Chaves deu um aparte, reforçando as opiniões do sr. Moreira. Este agradeceu e continuou.

— Ora, sr. presidente, não era possivel que o livro, sendo exposto á venda ás 3 horas, já um pouco depois de meio-dia o illustre pernambucano o tivesse lido e já pudesse commental-o, como o fez. Não era possivel, mesmo porque, pela manhã, s. ex. não podia ter lido com attenção o substancioso trabalho. E' um livro que precisa ser meditado... Se é certo que, pela manhã, nós outros mal temos tempo de fazer as necessidades que a *toilette* de um homem civilizado exige, como poderia s. ex. ter se inteirado, em tão curto tempo, do contexto precioso do "Pela Verdade"?

Depois de outras divagações, o orador passou a se referir ao governo de cujo chefe fôra o medico, concordando em que, de facto, fôra elle um governo "terremoto", visto como houvera "sacudido o emperramento marasmatico" da nação.

E, a seguir, fez umas indirectas, salientando que o sr. Epitacio foi um presidente que cultivou a popularidade e que o seu livro era uma affirmação de coragem.

Terminou com uma fabula de applicação dubia; mas, em todo caso, com a convicção heroica de quem houvesse cumprido um dever sagrado.

E, quando se sentou, quem o olhasse perceberia que a "damnação" havia passado.

Ainda bem!

O outro orador, como dissemos, foi o sr. Antonio Massa. Mas o seu discurso, como accentuou um seu collega, não fez *mossa*: foi u'a *massada*. E' que o collega, positivamente não ia na *missa* do sr. *Massa*...

Comtudo, o sr. Mendes Tavares deu-lhe parabens.

Ha, no Senado, um funccionario, o sr. João Pedro de Carvalho Vieira, chefe da secretaria e homem de reconhecida sympathia pessoal, que é a historia viva daquella casa depois da Republica.

Hontem, tendo lido referencias nesta secção ao ex-senador Alminio Alvares Affonso, elle nos contou um facto que revela o temperamento estourado daquelle velho representante do Rio Grande do Norte.

O senador Alminio queria apresentar uma emenda a certo projecto; mas não era possivel, em virtude de prohibição regimental. S. ex. insistiu. Homem de talento, todos o respeitaram; comtudo, por melhor bôa vontade, o Senado não podia acceitar a sua emenda. O representante riograndense zangou-se e marchou para se retirar do recinto. Ao chegar á ultima bancada, virou-se e fez um gesto inconveniente.

Imaginem só que senador!

De outra feita, passando pela praça José de Alencar, ao enxergar a estatua, elle gritou do primeiro para o ultimo banco de um bonde, onde estava o seu collega Pedro Velho:

— O' Pedrinho, quem é aquelle senhor de bronze que está ali a engraxar as botas?

Que senador inconveniente!

Até parece um constitucionalista que tem assento no Monroe...

Como dissemos acima, o sr. Moniz Sodré, que estava inscripto para falar, cedeu a palavra ao sr. Joaquim Moreira.

Para isso, o nosso director foi solicitado por um bilhete mais ou menos nestes termos escripto pelo illustre senador fluminense:

"Meu caro Moniz.

O seu jornal, de hoje, disse que eu "estou damnado p'ra falar". Como clinico, sei que não ha nenhuma vaccina contra esse mal; só ha um unico remedio: é você me deixar falar.

Por isso, peço-lhe que me ceda a palavra."

Como se vê pelo bilhete do representante do Estado do Rio, elle mantem sempre, através até mesmo de um bilhete, o seu magnifico bom humor, que afinal de contas parece ser o segredo da sua jovialidade.

Occupará a tribuna, hoje, durante o expediente, o senador Moniz Sodré, que responderá ao sr. Bueno Brandão.

Foi assignado o contracto de concessão do porto de Victoria ao E. do E. Santo

Realizou-se, hontem, no Ministerio da Viação, a assignatura do contracto da concessão pelo governo da União ao do Estado do Espirito Santo, do porto de Victoria, sendo, ao mesmo tempo, effectivado a recisão do contracto firmado com a Companhia do Porto da Victoria para a execução das obras projectadas.

Após a cerimonia, falou o procurador do governo do referido Estado, agradecendo ao ministro da Viação o auxilio que com a realização desse contracto prestava ao Espirito Santo.

Respondeu o sr. Francisco Sá, elogiando a iniciativa do governo espiritosantense.

A TERRIVEL EXPLOSÃO DE S. FRANCISCO DE PAULA

Foi encontrado o corpo do machinista

Campos, 5 (Do correspondente) — Perdura no espirito publico o doloroso facto da explosão de uma caldeira, na fazenda de Macabú, em S. Francisco de Paula, de propriedade do sr. Francisco Vasconcellos Cordeiro, que foi victimado, bem como o machinista, além de outras pessoas gravemente feridas. Noticias daquella localidade dizem que foi encontrado o corpo do machinista, que desapparecera no momento do sinistro, estando completamente esphacelado. O corpo, em deploravel estado, achava-se em cima de uma carreira de lenha, distante do local da explosão cerca de vinte metros. O sr. Vasconcellos Cordeiro foi victima de uma fatalidade. Estando ultimamente afastado da direcção da fazenda, pois se occupava sómente de serviços de lavoura, foi, justamente no dia do desastre, visitar a fabrica, após o almoço, permanecendo ali alguns momentos, emquanto o seu socio almoçava. Foi o tempo necessario para se verificar o desastre. Os feridos estão na Santa Casa, em estado ainda bem grave, salvo o menor João Mauricio, que já está apresentando sensiveis melhoras.

Os pharmaceuticos Aristiu Dutra Mattos e Maximiano Andrade, aquelle residente em S. Francisco de Paula, e este em Gargahu', foram incansaveis nos soccorros ás victimas, auxiliando o dr. Pereira Nunes Filho e acompanhando os feridos até esta cidade.

O ministro da Fazenda autorisa a abertura de uma concorrencia

Tendo em vista o que solicitou a Fiscalização de Bancos do Estado do Paraná, o ministro da Fazenda, resolveu autorizar a abertura de concorrencia administrativa para acquisição do material de expediente de que necessita aquella repartição durante o anno corrente.

NA POLICIA FLUMINENSE

Exonerações e nomeações

Por actos dos ultimos dias foram feitas na policia do Estado do Rio as seguintes nomeações, em consequencia das exonerações dos actuaes serventuarios:

Carlos Freire de Andrade e Silva e Gonçalo José de Marins, respectivamente, delegado e 3º supplente (cargo vago) e Liberal Luiz de Figueiredo, sub-delegado do 1º districto de Macahé; Gervasio de Vasconcellos Cordeiro e Francisco Gonçalves de Freitas, respectivamente 1º e 2º supplentes do sub-delegado do 5º districto; Jorge Sarmento Ligandor de Albernaz, Aurelio Francisco da Cruz, Abelardo Peixoto Guimarães e Marcolino de Abreu Freitas, respectivamente sub-delegado e 1º, 2º e 3º supplentes (logares vagos) do 7º districto; Ernesto Vieira Nunes, 2º supplente do sub-delegado do 8º districto; Bernardino Rodrigues Alves e Antonio Pereira Lopes, respectivamente, subdelegado e 3º supplente do 14º districto; Domingos Maria Tavares, 1º supplente do sub-delegado do 16º districto, todos no municipio de Campos; Manoel de Araujo Pimentel, 1º supplente de sub-delegado do 1º districto; Guilherme Ignacio Xavier, José Elias, Manoel Moraes de Oliveira e Emygdio José Pereira, respectivamente, sub-delegado, 1º, 2º e 3º supplentes do 2º districto; Francisco Xavier da Silveira, sub-delegado do 3º districto; Nestor Ildefonso Polly, 2º supplente do sub-delegado do 4º districto, todos no municipio de Nova Friburgo; Eugenio Francisco Mendes e Americo das Chagas Mendes, respectivamente, sub-delegado de policia e 3º supplente do 3º districto do municipio de S. Gonçalo; Pedro Nunes de Oliveira, 2º supplente de delegado; Donato Gonçalves de Souza, 1º supplente de sub-delegado do 1º districto e Adamor de Barros Araujo, 1º supplente do sub-delegado do 2º districto, no municipio de Therezopolis.

Foram exonerados a pedido: Julio Pereira da Rosa, de sub-delegado do 4º districto de S. Francisco de Paula e Joaquim Domingues da Silveira, de sub-delegado do 3º districto de São Gonçalo.

Vae servir na Inspectoria Agricola do 11º districto

O ministro da Agricultura designou o technico contratado Alexandre Granger para servir até ulterior deliberação na Inspectoria Agricola do 11º districto.

A fiança prestada por um ex-corretor de navios

Em aviso ao seu collega da Fazenda, o ministro da Agricultura, solicitou providencias no sentido de ser autorizado o levantamento da fiança de 5:000$, prestada pelo ex-corretor de navios Carlos Hartmann.

A vida social

CARTAS DO RIO

Minha querida Xandócas.

Só agora posso responder á tua carta de Paris, datada de 2 de maio. Não calculas o prazer que me déste; sou toda tua, estou sempre á tua espera. Deixa o medo dos "patricios" e vem te mostrar um pouco, á capital da tua terra; vem me ajudar a lutar, preciso de companheiras. Que te importa o "juizo" delles; semeia a tua "semente" e depois toma o vapor. Não te aconselharia viver nesse "grand-monde"; isto não, mas póde-se viver nelle, guardando um pouco a distancia.

Dizes-me que Paris é um "paraiso".. O Rio é tambem um "paraiso", mas um "paraiso perdido". Não te assustes, minha cara; "perdido" é para metter medo — "pequeno", quero dizer. Temos aqui de tudo, um pouco, e um pouco de muita coisa que tu por certo não sonhas. "O Brasil" é bôa terra, e o Rio então? Quem conta, augmenta um ponto — quem imita, exagera sempre. Não sou como tu disseste, a "escrava social", — gosto della, vivo nella, divirto-me á sua custa, faço perversidades e não levo nada a sério. Ha quem me ache "*mal*". E' preciso que te explique o que aqui se diz: ser "mal"... E' não ter muito dinheiro, não fazer caso da gente que só diz: *é bem*, *é mal*" sem saber se o *mal é bem*, nem se foi o "bem" que fez o "mal". Ser "mal", é tambem não acceitar e fazer cara feia a essa série de "bobices" que faz o "rozario" social feminino como por exemplo: chamar de *amôr*, as coisas mais "idiotas", chamar tudo de "chic" — usar e abusar dos "superlativos" e das grandes exclamações, etc.... Ser "bem" é rezar no mesmo "rosario", lêr na mesma "cartilha", em que rezam e onde lêm as "manda-chuvas" da terra. Sou uma "revoltada" neste pequeno mundo de "snobes" e de ignorantes dourados. Não posso como tu, "formar" um *salão* ("Rembouillet" cubista), preencher o meu tempo em coisas que interessam, porque vivo tão só no meio desta rica gente. Divirto-me, devoro os autores, quero instruir-me, e assim aborreço a minha amiga Maria Eugenia Celso, com a minha companhia, e com a minha admiração.

A vida em sociedade é de semsaboria irritante; ha tanta gente aproveitavel, mas ha tanta falta de tempo!... Bailes, festas, almoços, chás, jantares, "bridges", passeios, cinemas, etc.... costureiras, chapeleiras, sapateiros, modistas, etc.... que é de tempo para o resto?! Nella, todo o mundo pensa egual, os assumptos são os mesmos: vestidos, modas e creados e os preconceitos os mesmos. E esses taes preconceitos, a propria gente desconhece os seus "fins" e os seus "principios", pois que estão sempre em contradição na maior parte das coisas.

Ha obras "philantropicas"; "muita" gente dá dinheiro (pouco), mas ninguem dellas se occupa. Ha concertos todas as noites nos "salões" do Instituto de Musica; as poltronas estão educando os seus "gostos musicaes"... "Pélléas e Mélisande" foi levada aqui duas vezes, ha tres annos passados; a platéa inteira dormiu, inclusive os seus porteiros... e assim é tudo, aqui.

Os "casinos", os "dancings", os "cinemas", transbordam, e as missas do "Meio-dia" na egreja da Candelaria... estão no "carnet" mundano.

"Toi et moi" do Géraldy, é o livro de "cabeceira" das moças sentimentaes... O "Vogue" e o "Femina" são breviarios impostos...

E as canções de "Randall", hymnos á "arte" do canto, emquanto os "fox-trots" e os maxixes requebrados substituem os teus "Ravels", de Paris.

Não digas nada a ninguem do que te venho de contar; isto é só para os amigos.

Ahi tens o meu retrato e assim pódes ver como estou; sou chamada vulgarmente: *"A moça dos cocorotes"*.

Beija-te a sempre amiga Zizi Zinhaes Zinhafortes.

ROB.

NATALICIOS

A data de hoje registra o anniversario de nascimento da senhorita Guilhermina Lessa, filha do dr. Sebastião Francisco de Araujo Lessa.

— Vê transcorrer hoje o seu natalicio a senhorita Maria Luiza de Oliveira, filha do sr. Americo de Oliveira.

— Decorre hoje a data natalicia da sra. Angela da Costa Almeida Santos, esposa do official da Armada sr. Joaquim Ferreira dos Santos.

— Muitas felicitações receberá hoje, sem duvida, por motivo de seu natalicio, a professora Nair Pinheiro.

— Faz annos hoje o sr. Augusto Drummond Dias, funccionario da Alfandega, que, por esta razão, receberá innumeros abraços do vasto circulo de suas relações.

— O sr. Alberto Ferreira de Sá faz annos na data de hoje.

— Registra o dia de hoje a passagem do anniversario do dr. Alfredo Oliveira Lima, auditor e ministro interino do Tribunal de Contas.

— Faz hoje annos o sr. Norberto de Jesus.

— Completa hoje 73 annos de laboriosa existencia, o sr. Braz Caruso da Rosa, gerente do Cinema Penha e pae dos commerciantes desta praça sr. Domingos V. Caruso, conhecido emprezario cinematographico, Luiz Caruso, da firma importadora Caruso Miguez & Cia., e do joven medico dr. Waldemar V. Caruso, clinico em Rio Novo, Minas.

— Faz annos hoje o sr. Norberto de Jesus, do commercio desta praça.

— Completa hoje mais um anniversario natalicio, o venerando sr. coronel Francisco Peixoto, capitalista e proprietario nesta capital e em Matto Grosso, onde é chefe de antiga e conceituada familia.

— Transcorre hoje a data natalicia do sr. Alfredo Castilhos, a quem os seus amigos preparam festiva manifestação.

NOIVADOS

Contratou casamento com a senhorita Maria Julieta, filha da viuva sra. Alvina Soares, o sr. José Dario Cavalcanti, funccionario dos Correios.

— Contratou casamento com a senhorita Lucia Roberts, filha do sr. Emil F. Roberts, do nosso commercio, o sr. Leopoldo Belisario Machado, industrial e capitalista.

— Com a senhorita Maria Candida Campos de Oliveira contratou casamento o sr. Seraphim da Silva Saldanha, industrial e fazendeiro em Campos, filho do sr. Olavo Alves Saldanha, proprietario da fazenda da Bôa Vista, naquelle municipio fluminense e grande fazendeiro no Rio Grande do Sul.

— Contratou casamento o dr. Eduardo Rocha Ferreira, filho do capitalista commendador Antonio Ferreira da Rocha, com a graciosa senhorita Aida Turco, filha do industrial desta praça sr. José Turco.

CASAMENTOS

Realiza-se hoje o casamento da professora municipal senhorita Dinorah Higgins Imenes, filha da viuva sra. Higgins Imenes e sobrinha do professor Arthur Higgins e do nosso vice-consul em Montevidéo, Joaquim de Souza Imenes, com o sr. Mario Reis Martins, alto funccionario da Light. A cerimonia será realizada á rua dos Araujos n. 106, servindo como padrinhos, pela noiva, o coronel João Antonio de Almeida Gonzaga e esposa, e pelo noivo, o coronel Eduardo Siqueira e esposa.

— Consorciam-se hoje a senhorita Julia Barreto, filha da viuva sra. Constancia Louro Barreto, e o dr. Edgard Rocha da Silva, engenheiro civil.

As cerimonias terão caracter intimo, devendo ser realizadas na residencia da progenitora da noiva, sendo testemunhadas pelo sr. e sra. Romeu Barreto, por parte da noiva, e pelo sr. e sra. Marcello Machado. Após as cerimonias os nubentes embarcarão, em viagem de nupcias, para S. Paulo.

— Realizou-se ante-hontem o enlace matrimonial da senhorita Ottilia Assumpção, filha do sr. Pedro Nobrega de Assumpção, commerciante nesta praça, e da sra. Maria Freitas de Assumpção, com o sr. Raul de Azambuja Barros, filho da viuva sra. Azambuja Barros.

Os actos civil e religioso se effectuaram na residencia dos paes da noiva, á 1 e 3 1|2 horas, respectivamente, sendo paranymphados pelos srs. Francisco Rios e esposa, Thomaz de Almeida e esposa e Antonio Augusto Azambuja e a sra. Eugenia Azambuja de Barros, por parte da noiva; e Pedro de Assumpção e esposa, drs. Mauricio de Abreu e Augusto Araujo Azambuja, e Victor Azambuja e esposa, por parte do noivo.

Os nubentes, após a celebração do casamento, seguiram para Theresopolis, em viagem de nupcias.

— Realizou-se quinta-feira, o enlace matrimonial do dr. Ismael Curvello Cavalcanti, funccionario da Imprensa Nacional, com a senhorita Suzanna de Oliveira Santos, professora municipal, filha do dr. Epiphanio de Oliveira Santos, professor da Escola Normal, e da sra. Anna de Oliveira Santos.

— Foi realizado em Cataguezes, Estado de Minas, o enlace matrimonial da senhorita Maria Edith Villela, com o joven clinico dr. José Lino Ribeiro de Sá.

— Realiza-se hoje o enlace matrimonial da senhorita Juracy Gurgel Salgado, com o sr. Fialho de Mello, negociante nesta praça.

O acto civil effectuar-se-á ás 3 horas, na residencia dos paes da noiva, sendo padrinhos o dr. Prado e sra., sr. Durval Fialho de Mello e senhorita Hilda Gurgel Salgado, e o religioso ás 4 1|2 horas, na matriz de Nossa Senhora da Gloria, no largo do Machado, servindo de padrinhos os paes da noiva e o sr. Leopoldo de Figueiredo e senhora.

Servirão de "demoiselles d'honneur" as senhoritas Hilda Gurgel Salgado, Helena Machado, Jurandy Gurgel Salgado e Etelvina Figueiredo, e para "garçons d'honneur" os srs. Durval Fialho de Mello, Hugo Araripe de Aguiar, Olivio Rezende e Felix Macambyra.

— Realiza-se hoje o casamento da senhorita Agueda de Aguiar, filha do sr. Cantidio de Aguiar, do commercio, com o sr. Joaquim Vaz, funccionario do Ministerio da Guerra.

— Pelo cartorio da 7ª Pretoria Civel, Inhaúma, estão se habilitando para casar: Alcino Oscar d'Avila com Yara Baptista Costa; José Machado da Silveira com Polucena Silva; João Pereira com Catalina Souza; Isaac Pedro de Oliveira com Seraphina Otero; Fouad Melhem com Guiomar da Costa Soveral; José Luiz Morgado com Maria da Silva Neves; Mario Rodrigues da Cunha com Josepha Pinheiro Salgado; Manoel Lopes com Guilhermina Rosa de Souza; Manoel Gonçalves com Orlandina Mauricio da Silva; Antonio Silva Neves com Zenaide de Lima Carvalho; dr. Diomedes Wallentim Pacca Velloso com Lydia Teixeira de Carvalho; Eduardo Rodrigues Filho com Maria Magdalena Moraes Reis; Sebastião Manoel de Lima com Rosa Ferreira de Pinho e Bernardino da Silva com Izaura Borges.

CLUBS E FESTAS

CIRCULO MUSICAL SILVESTRE MACHADO — Promovido por este Circulo, realiza-se hoje, ás 8 horas da noite, no Centro Cosmopolita, um grande festival em homenagem ao medico deste Circulo. Para esta festa está escolhido um bellissimo programma, terminando com um baile.

NASCIMENTOS

Acha-se enriquecido, desde hontem, o lar do sr. Paschoal Scotti e sua esposa sra. Rosalina Ramos Scotti, com o nascimento de uma filhinha, que receberá na pia baptismal o nome de Iracy.

— O lar do sr. Argemiro da Silveira Bulcão e de sua esposa sra. Alzira Cardoso Bulcão, está em festas pelo nascimento de seu filho Ary.

BAPTISADOS

Na matriz de N. S. de Lourdes, na Avenida 28 de Setembro, será levado á pia baptismal, hoje, ás 4 horas da tarde, o galante Carlos, primogenito do casal Augusto Drummond Dias e Adelina Matera Drummond. Serão padrinhos do interessante petiz os seus avós, capitão Eduardo Cezar de Menezes Dias, capitalista e despachante aduaneiro, e sua esposa, sra. Olivia Drummond Dias. Em regosijo a esse feliz acontecimento, haverá recepção no palacete de residencia dos avós e padrinhos de Carlos, á rua Derby Club n. 117, onde tambem se effectuará um concerto.

— Foi baptisado o menino Julio, filho do casal Hermes Guimarães e sra. Edméa Soares Guimarães, que teve como padrinhos, o seu irmão, sr. Luiz Soares Guimarães, e a senhorita Ruth Vianna Santos.

Após o sacramento, o casal Hermes Guimarães offereceu um almoço ás pessoas de suas relações de amizade.

VIAJANTES

A bordo do "Madeira", que partiu hontem para a Europa, seguiu o engenheiro coronel Carlos Gaksch, consultor technico da secção de Geodesia do Serviço Geographico Militar. O major Gaksch, que vae á Austria em visita á sua familia, faz parte da missão austriaca que o governo brasileiro contratou para o referido Serviço.

— Acompanhado de sua esposa sra. Conceição Galvão, regressou hontem a esta capital, o dr. Carlos de Arroxellas Galvão, que acaba de representar o Brasil na 4ª Conferencia Internacional de Policia, effectuada em Nova York.

— Passageiro do "Pan-America", chegou hontem a esta capital o 1º tenente aviador Lester Hunt, que vem assumir as funcções de addido naval junto á embaixada norte-americana.

— Acha-se nesta capital, tendo viajado a bordo do "Pan-America", o dr. W. Shawber, professor da Universidade de Nova York, que vem ao Brasil estudar a organização dos estabelecimentos de ensino anglo-americanos.

CONFERENCIAS

Realizar-se-á amanhã, ás 3 horas, no Centro Paulista, uma conferencia da senhorita Mariota Corrêa de Menezes, para preencher a vesperal theosophica mensal da Loja Orpheu da Sociedade Theosophica. E' publica a conferencia, portanto, franco o ingresso. Se possivel, haverá tambem uma pequena parte musical, como é do programma da Loja.

O thema da conferencia é "Fórmas — pensamentos".

CHÁS DANSANTES

Póde-se desde já antecipar que o chá-dansante de amanhã, no Automovel Club do Brasil, em beneficio da Liga de Auxilios Mutuos dos Cegos no Brasil, será um verdadeiro successo.

A commissão de cooperadoras da Liga, que tomou a si a iniciativa dessa festa, tem sido incansavel em rodeal-a de attractivos que a tornarão inesquecivel.

A festa será abrilhantada pelo concurso do "jazz-band" dos Marinheiros Nacionaes, e os bilhetes que ainda restam, acham-se á venda nas seguintes casas: Parc Royal, Lopes Fernandes, Palacio das Noivas, Perfumaria Bazin, Perfumaria Cirio, Joalheria Krauze, A Esmeralda, Casa das Fazendas Pretas, Confeitaria Colombo, Amarnes Pimentel, Casa Baccarini e A Selecta.

A julgar pela procura que esses bilhetes têm tido, o chá-dansante em beneficio dos cegos vae ser uma das festas mais concorridas e elegantes da estação.

ENFERMOS

Restabelecida da grave operação a que foi submettida, deixa hoje a Casa de Saude Pedro Ernesto, onde esteve internada durante um mez, d. Zulima Lobo, esposa do sr. Heitor Lobo, alto funccionario municipal.

A distincta senhora, que tantas demonstrações de estima recebeu durante o periodo de sua enfermidade, vae completar o tratamento em sua residencia.

FALLECIMENTOS

Falleceu hontem, pela manhã, nesta capital, a menina Jardelina Meirelles, filha do tenente Orlando Meirelles, residente á rua Clarimundo de Mello n. 76, Encantado.

O seu enterramento sairá hoje, ás 10 horas, para o cemiterio do Cajú.

— Falleceu hontem, ás 3 horas da tarde, o dr. Jocelyn Cardoso de Menezes e Souza, engenheiro chefe de uma das secções technicas do Telegrapho Nacional.

O extincto era filho do barão de Paranápincaba e deixa viuva e filhos.

SENHORITA pó de arroz da moda. (2830).

Agua Figaro, tintura ideal para cabello e barba. Em todas as perfumarias, pharmacias e drogarias. (2828)

PIANOS

SCHIEDMAYER — EHRBAR — ESSENFELDER —
Vendas a prazo
Pequenas entradas
CARLOS WEHRS & C.
47 — Rua da Carioca — 47
Rio de Janeiro
(3538)

Chapéos e Vestidos

Para LUTO modernos, sortimento variado.
Temos sempre modelos novos, assim como vestidos e chapéos para passeio e visita, pelos menores preços. Lutos, mandamos a domicilio.
RUA URUGUAYANA 80 — *REAL MODA* — TEL. C. 27.
(2791)

INVERNO

O MELHOR SORTIMENTO DE
Tecidos,
Malhas,
Pelles, etc,
E' O DA
Casa Sucena
Avenida Rio Branco, 76 a 86
(2479)

NOTAS RECREATIVAS

DEMOCRATICOS — Para solennizar a eleição de sua nova directoria, ha pouco realizada, o que vem assignalar o inicio de uma nova phase de sua existencia, o Club dos Democraticos realizará hoje nos seus salões um grande baile. Trata-se de uma festa ao mesmo tempo de confraternização internacional, pois é ella dedicada aos artistas da companhia mexicana que se encontra nesta capital.

*

SOCIEDADE FRATERNIDADE LUSITANA — Realiza-se, amanhã, domingo, mais uma das esplendidas vesperaes dansantes que este club quinzenalmente effectua, organizada esta agora pela Commissão dos Predilectos, em commemoração do seu 1º anniversario.

Para essa promissora vesperal, recebeu Fofinho um gentil convite da amavel commissão, que desse modo vae mais alto elevar o já tão glorioso nome da querida Fraternidade Lusitana. Esplendida orchestra, estylo jazz-band abrilhantará essa tarde-noite.

*

GREMIO JOÃO CAETANO — Será realizada amanhã mais uma promissora domingueira neste centro elegante da rua Getulio. Certamente, como sempre acontece, estará a sua séde repleta do que ha de mais chic na sociedade suburbana.

*

SOCIEDADES, CLUBS E RANCHOS — Aos seus amigos dos centros recreativos desta capital, Fofinho solicita que lhe enviem suas notas e noticias, afim de desenvolver mais e mais esta secção a seu cargo o que, aliás, será feito em beneficio de todos.

*

RECREIO DOS ARTISTAS — Mais uma esplendida vesperal vae ser realizada amanhã na mais antiga das nossas sociedades recreativas, a que sempre accorre o *set* carioca, por ser ali, realmente, um centro elegante em que a sociedade desta cidade se dá *rendez-vous*. Barulhenta orchestra animará as dansas.

*

AMENO RESEDÁ — E' hoje finalmente, que se realizará, na séde da União Internacional dos Garções, á rua do Rezende, o grandioso baile promovido pelas "Princezinhas do Amello" e que recebeu a denominação de "Noite de Acacias". Como todas as festas que esse esforçado grupo de defensores da querida Escola dos Ranchos do Brasil leva a effeito, esta festa ficará memoravel nos annaes carnavalescos do Resedá, por isso que ella foi organizada com o mesmo carinho e com a mesma preoccupação de ser a melhor de todas.

E assim será.

Dos Estados

Pelo telegrapho

S. PAULO

UM ESCANDALOSO CASO NA SOCIEDADE DE ARARAS

S. Paulo, 5 (A. A.) — Ha tempos, appareceu em Araras, o vendedor ambulante de casemiras, Antonio Brandi, vulgo Totó Barbeiro, que conta 30 annos de edade.

Entre um e outro negocio, Brandi teve occasião de conhecer uma senhorita, por quem se apaixonou.

Resolveu por isso, raptal-a.

Não se sentindo com coragem, contratou o rapto com um individuo que já conheceu. Era o dentista Jayme Cesar da Rocha, solteiro de 39 annos de edade.

Velho conhecido da policia, pois já soffrera quatro condemnações por crimes previstos no art. 270 do Codigo Penal, era Jayme o homem talhado para o caso.

O negocio foi combinado pela quantia de 5:000$ que Jayme recebeu. Desempenhou-se elle tão bem da sua missão, que a senhorita passado algum tempo veiu a residir com Totó Barbeiro.

Houve escandalo na cidade e o caso foi levado ao conhecimento da policia, que instaurou inquerito a respeito.

O juiz de Araras decretou a prisão dos dois aventureiros que se acham foragidos.

MINAS GERAES

INAUGURAÇÃO DE UMA ESCOLA EM JUIZ DE FORA

Bello Horizonte, 5 (A. A.) — Seguirá amanhã para Juiz de Fóra em, em carro especial, ligado ao nocturno mineiro, o presidente Mello Vianna, que vae inaugurar naquella cidade uma escola infantil e visitar varios estabelecimentos importantes, entre os quaes a Associação Commercial, que ha tempos vem convidando s. ex. para fazer essa visita.

PARÁ

DESAPPARECIMENTO DE DOIS CORRETORES DE BELÉM

Belém, 30 (Ret.) (A. A.) — Falleceu nesta capital o corretor Gentil Soares, cujo passamento foi muito sentido, dadas as suas apreciaveis qualidades.

Belém, 30 (Ret.) (A. A.) — Suicidou-se o corretor, sr. João Santos, ignorando-se os motivos que levaram o tresloucado a esse acto de desespero.

ESPIRITO SANTO

DECRETOS ASSIGNADOS PELO SECRETARIO DA AGRICULTURA

Victoria, 5 (A. A.) — Foram assignados, hontem, na Secretaria da Agricultura, os seguintes decretos: nomeando o engenheiro Asdrubal Soares para o cargo de engenheiro do 3º districto de Obras de Itaguassú, e o agrimensor José Lamego, para o cargo de encarregado das medições do districto de Santa Cruz.

PERNAMBUCO

PARA O SUPERIOR TRIBUNAL DE JUSTIÇA

Recife, 2 (Ret.) (A. A.) — O governador do Estado, dr. Sergio de Loreto, nomeou desembargador do Superior Tribunal de Justiça, o dr. José Marianno Bezerra Cavalcante, juiz de direito desta capital.

RIO DE JANEIRO

EXPLOSÃO DE UMA CALDEIRA EM S. FRANCISCO DE PAULA

Campos, 5 (A. A.) — Os operarios da fabrica ante-hontem sinistrada em S. Francisco de Paula com a explosão de uma caldeira, continuando hoje nos trabalhos de remoção dos escombros para descobrir os corpos das victimas, encontraram, a pequena distancia do local da explosão, sobre uma pilha de lenha, o cadaver de um operario, o qual estava em adeantado estado de decomposição e bastante deformado.

MARANHÃO

UMA ATTITUDE DO CHEFE DO SANEAMENTO QUE ESTÁ DESAGRADANDO

Maranhão, 12 (Do correspondente) — Tem causado commentarios desfavoraveis a attitude do dr. Cassio Miranda, actualmente investido das funcções de chefe do Serviço de Saneamento Rural, consentindo, em prejuizo dos cirurgiões-dentistas, que os praticos clinicarem livremente em gabinetes abertos por toda a cidade, a despeito de vehementes protestos da Associação dos Cirurgiões Dentistas.

Agindo, entretanto, em desaccôrdo com relação aos praticos de pharmacia, o citado director intimou-os a legalizarem os seus titulos dentro do prazo de oito dias sob pena de applicar-lhes os dispositivos regulamentares.

O dr. Cassio assim procede confiante no apoio que lhe dá o dr. Carlos Chagas, a quem manda as informações que apenas lhe convém.

Pelo Correio

MINAS

Villa-Luz — Foi iniciada a construcção da estrada de automoveis que partindo desta villa irá até a Lagoa da Prata.

Leopoldina — Já chegou ao districto de Recreio a machina de fabrico de manilhas adquirida no Rio pelo sr. Leonidas Albuquerque, para a grande ceramica alli fundada ha pouco.

Palmyra — A Camara Municipal poz em concurrencia publica a construcção do trecho da estrada de automoveis entre S. João da Serra e o districto de Conceição dos Fornos, acceitando desde já qualquer proposta.

Cassia — O sr. Aristheu de Mello Baptista vae iniciar a construcção de uma estrada de rodagem entre esta cidade e a estação de Pratopolis.

A Camara Municipal vae contrair um emprestimo com o Estado para melhorar a rêde de agua potavel.

Divinopolis — Vão muito adeantadas as obras do predio destinado ao Collegio Seraphico, fundado pela communidade dos frades franciscanos.

— O sr. Camillo Rinaldi vae montar aqui uma fabrica de tecidos.

— A municipalidade tem tratado ultimamente, com carinho, do embellezamento de nossas ruas e praças. Já foi iniciada a construcção de passeios e está sendo feita a planta de dois bellos jardins.

Todas essas obras de remodelamento da cidade estão a cargo do engenheiro dr. Antonio Olyntho e do constructor José Fernandes.

Guaxupé — Está prestes a ser inaugurada a fabrica de meias "Esther". Todas as machinas já estão installadas.

Alguns pares de meias já feitos e expostos ao publico demonstram a habilidade dos chefes das officinas e a excellencia da materia prima.

S. João d'El-Rey — Estarão em breves dias completamente saneados todos os vastos departamentos do gymnasio Santo Antonio, que teve a sua vida desorganizada pelo alarmante apparecimento de um caso fatal de menengite cerebro-espinhal, num dos alumnos internos.

Palmyra — A commissão central encarregada da reparação da matriz local já angariou 12:000$000.

As obras estão orçadas em 20 e poucos contos.

Queluz de Minas — Foi iniciada a construcção de uma estrada de automoveis entre esta cidade e a de Ponte Nova.

Todos os serviços estão a cargo dos conhecidos engenheiros drs. Antonio Monteiro de Castro e Antonio Luiz Furtado.

S. PAULO

S. Paulo — No dia 2 do corrente, no bairro de S. Bartholomeu, em Pirajú, quando João Patricio "puxava" uma reza, na casa de Francisco Cassiano, foi por este, que havia sido atacado de um accesso de loucura, assassinado a tiros de revolver.

O delegado de policia de Pirajú telegraphou ao dr. Roberto Moreira, chefe de policia, narrando-lhe o facto.

— A colonia italiana commemorará, no proximo domingo, o vigesimo quinto anniversario do reinado de Vittorio Emmanuele III.

No Instituto Medio, á alameda Jahú, haverá uma festa, que será presidida pelo dr. Carlos de Campos e á qual comparecerão os secretarios do governo.

O Circolo Italiano proporcionará aos seus socios e ás altas autoridades um baile em sua séde, á rua S. Luiz, 19.

— Serão inauguradas, no proximo dia 7, as novas installações do Telegrapho Nacional, na parte do edificio dos Correios, com frente para a avenida São João.

A inauguração, com a presença do director geral, dar-se-á ás 3 horas, tendo sido convidadas, para esse fim, as altas autoridades, imprensa, etc.

preliminar da acção.

PARANÁ

Curityba, — O presidente do Estado, de accordo com a autorisação constante no artigo 1º da lei n. 2376 de 31 de Março do corrente anno, pelo praso de 60 dias, a concurrencia publica para o estabelecimento da estação balnearia na Barra do Sul, constante de hotel, diversões e mais apparelhamento adoptado em estações congeneres, ficando os concurrentes com o privilegio uso e gozo, por 25 annos e isenção dos impostos estadoaes por igual tempo, contanto que o capital empregado não seja inferior a quinhentos contos de réis.

— O Inspector Geral do Ensino mandou fechar a escola paricular "União Ukraniana", de União da Victoria, por não ter o seu director, Pedro Kaminsky, satisfeito as exigencias da lei n. 2157, de 6 de april de 1922.

n trigCA n MTH MHT MHTI

— Afim de attender uma solicitação da Escola de Aprendizes Marinheiros, a chefia de policia prepara papeis e recebe os menores que desejarem servir na Escola do Porto de Santos, dando-lhes as respectivas passagens.

Os candidatos acima regressarão com passagens ao Estado natal, em visita á familia, por occasião das ferias escolares.

Os candidatos do interior do Estado, receberão nas respectivas delegacias de policia as passagens para Curityba, onde serão apresentados ao desembargador chefe de policia.

Foz de Iguassú, — Ha dias, quando se realisava uma festa na igreja local, foi o povo alarmado com gritos de soccorro do sachristão.

Correram todos, e verificaram que a causa de tamanho alarido era porque havia fogo.

Immediatamente, o povo tratou de salvar o que podia, porque as chammas avançavam assustadoramente, e a igreja era de madeira. Antes do fogo destruil-a por completo, foram salvas todas as imagens e material interno.

A causa do sinistro foi um foguete.

SERGIPE

Aracajú, — Em data de 21 do mez findo, foi publicado o seguinte acto official:

"O presidente do Estado, considerando que a exacta fiscalisação das rendas publicas, da mais estricta necessidade no interesse geral, pois que augmenta os recursos do Thesouro, impedindo, o que muita vez acontece, pela má arrecadação, que amiaxa existentes appareçam insufficientes ás despesas imprescindiveis da administração, dando logar ao lançamento de novos tributos, resolve commissionar como fiscal geral da arrecadação das rendas do Estado o coronel Antonio Gomes da Cunha Junior."

Esse mesmo cidadão havia sido exonerado, ha pouco mais de um anno, pelo sr. Graccho Cardoso, do cargo de director das Finanças do Estado.

— Falleceu o bemquisto cidadão coronel Aristides Fontes.

Pannos, Cravos, Rugas, etc.?
CRÊME DE CÊRA PURIFICADO
(Purified Wax Cream) (3525)

AINDA A PROVA DO DANSARINO GERVASIO

Por que elle a interrompeu, nas 39 horas e 53 minutos

Recebemos a seguinte carta:

"Sr. redactor do "Correio da Manhã". Saudações. — Tendo lido em o vosso conceituado jornal de 2 de junho do corrente, uma noticia relativa ao resultado final da prova de resistencia de dansa-hora, em que me propunha bater o "record" dos 72 horas, venho, a bem da verdade, fazer uma declaração, na qual discordo das opiniões que attribuiam do insuccesso, á *alimentação demasiadamente pesada*.

Nada disso, sr. redactor. A minha alimentação, bem como a assistencia a mim prestada, foram as mais conscienciosas e devidas aos srs. drs. Jerdal Boscoli, Motta Maia, Darcy Monteiro e Hernani Irajá, que podem attestar que eu até o momento em que desisti de continuar a prova, encontrava-me em perfeito estado de resistencia physica. Agora, se tal desistencia se deu, foi unica e exclusivamente devido á exiguidade de publico que assistia a um *bailarino brasileiro*, que ao contrario do que faziam aos meus concurrentes, procurava-me desanimar. Resolvi então terminar a prova com *quarenta horas de dansa*, apenas *em 29 minutos de descanso*, porquanto não valia a pena continuar a esforçar-me para tão pouco publico.

Os distinctos medicos assistentes bem como o habil technico massagista mr. Johson, pódem testemunhar, si é ou não verdade, que a minha desistencia foi unica e exclusivamente devido á causa acima explicado, e que me retirei em optimo estado physico, *tendo ido a pé* ao Restaurant Trianon, aonde tomei uma refeição e depois, dirigi-me para a minha residencia.

Sem mais sr. redactor, pedindo a gentileza da publicação da presente carta, aproveito o ensejo para subscrever-me com o maxima consideração. — *Gervasio Miguel.*"

Uma reunião do Centro dos aProfessoras e Coadjuvantesa de Ensino

Hoje, ás 4 horas, na séde social, á rua Luiz de Camões n. 22, realizar-se-á a reunião dos membros dessa associação, afim de ouvirem a leitura do esboço do memorial a ser enviado ao Conselho e ao prefeito do Districto Federal.

Serão recebidos os professores diurnos que se vão entender com seus collegas do magisterio nocturno sobre a adopção de providencias de interesse do ensino, em geral, e das diversas classes de professores municipaes.

Ao effectuar uma prisão, ficou ferido

O guarda civil Haroldo de Vasconcellos prendeu, hontem, um individuo desconhecido. Este, porém, resistiu, e o policial, em luta, ficou com um ferimento na mão direita.

Haroldo de Vasconcellos, depois de receber curativos na Assistencia, recolheu-se á respectiva residencia, á rua Dezenove de Fevereiro numero 51.

Os profissionaes da trapaça no jogo

Roletas electricas em que pára a bola onde o banqueiro quer - Dados carregados - Trucs para o "baccarat" e outros jogos de cartas.

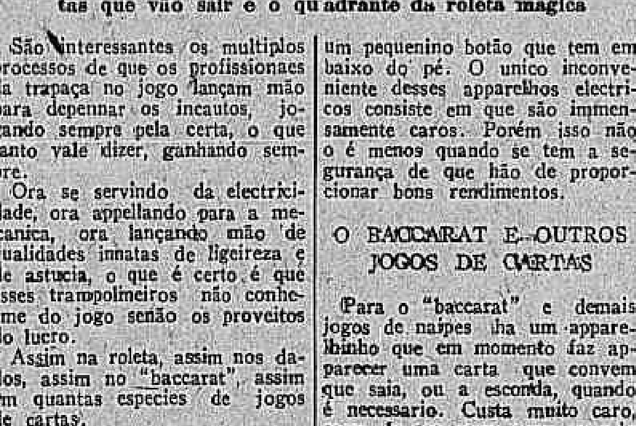

O espelho no anel que permitto ao profissional ver as cartas que vão sair e o quadrante da roleta magica

São interessantes os multiplos processos de que os profissionaes da trapaça no jogo lançam mão para depennar os incautos, jogando sempre pela certa, o que tanto vale dizer, ganhando sempre.

Ora se servindo da electricidade, ora appellando para a mecanica, ora lançando mão de qualidades innatas de ligeireza e de astucia, o que é certo é que esses trampolmeiros não conhecem do jogo senão os proveitos do lucro.

Assim na roleta, assim nos dados, assim no "baccarat", assim em quantas especies de jogos de cartas.

A proposito ainda ha pouco contava uma revista portenha, "O Mundo Argentino".:

Ha nos Estados Unidos roletas electricas, com as quaes é absolutamente impossivel ganhar-se desde quando o banqueiro não o permitte. Quando a bola vae a deter-se sobre um numero que a elle não convem, uma ligeira corrente electrica faz com que ella siga correndo.

A bateria electrica está occulta no mesmo tablado, e os botões que fazem funccionar o apparelho se acham debaixo do bordo da mesa, encarregando-se de manejal-os um companheiro do banqueiro. O mecanismo é tão perfeito que a bola se detem sempre, onde é necessario que ella se detenha, sem que a trapaça falhe jámais.

OS DADOS

Antigamente, o unico truc a que os dados se prestavam consistia em fazer que um dado pesasse mais para um lado. Porêm hoje tambem nelle se applica a electricidade e ha apparelhos para attrair e repellir os dados. Occultam-se muito facilmente debaixo da mesa, e o operador os maneja por meio de um pequenino botão que tem em baixo do pé. O unico inconveniente desses apparelhos electricos consiste em que são immensamente caros. Porém isso não o é menos quando se tem a segurança de que hão de proporcionar bons rendimentos.

O BACCARAT E OUTROS JOGOS DE CARTAS

Para o "baccarat" e demais jogos de naipes ha um apparelhinho que em momento faz apparecer uma carta que convem que saia, ou a esconda, quando é necessario. Custa muito caro, cerca de 500 pesos ouro, quando é bem feito, porém é de effeito seguro.

Consiste, descripto, "grosso modo", em uma especie de bolsinho cozido no interior da manga, e um tubo de metal que vae tambem por dentro da manga, desde a boca desta até em cima. Ahi, se adapta um elastico apropriado, provido no extremo de umas fortes pinças, ás quaes vae tambem preso um barbante que sóbe todo ao longo do braço, passa pela espadua, baixa até o pé, segurando-se ao tacão da botina. O operador tem a carta que necessita agarrada com as pinças, dentro do bolso da manga.

Quando quer sacar estira um pouco a perna, e como é conseguinte, tira do barbante e faz que as pinças cheguem até o bordo da boca da manga, emquanto que para escondel-a não se faz mais que encolher a perna e cessando a tensão do barbante, o elastico se encarrega de levar outra vez as pinças até em cima.

Usam-se, ainda, pequenos espelhos de muitas classes para poder ver as cartas de todos os jogadores, á medida que as vão dando.

CENTRAL DO BRASIL

Em viagem de inspecção, seguiu até Bello Horizonte, o engenheiro Erico Delamare S. Paulo, sub-director, interino, do Trafego.

— A estação Central forneceu hontem, por conta dos diversos ministerios e outras repartições publicas 120 passagens, na importancia total de 2:426$100.

— Foi adiada para o dia 6 do corrente a inauguração do novo posto telegraphico do kilometro 387 do ramal de S. Paulo.

— Foram designados auxiliares de trem effectivos, os extranumerarios Rodolpho Duarte dos Santos e Amelliano Gomes da Silva.

— Foram promovidos: a conductores de 2ª classe, os de 3ª Gabriel Moraesde Souza Costa, Theophilo Marques, por antiguidade e Sebastião José Dias, Olavo do Egypto Rosa e Gastão Decio Guimarães, por merecimento; a conductores de 3ª classe, os de 4ª Joaquim Vaz e Manoel Felippe Thiago, por antiguidade e Joaquim Martins de Araujo, Mario Meirelles, Nelson Soares Guimarães, Antonio Francisco Netto, Waldemar Teixeira Monteiro e Antonio Pereira Pinto, por merecimento; a conductores de 4ª os praticantes: Luiz Lobo, Moysés França Amaral, Ernesto Proença Filho, Oscar Silva, Raymundo Ferreira da Costa, Adamastor Dias Braga, Octavio da Costa Telles, por antiguidade, e Francisco Basilio Teixeira, Alvaro Garcia Rosa, José Gomes de Almeida, Luiz da Silva e Souza, Affonso Gomes dos Santos, João Navarro de Mattos, João Vicente Samuel Pessoa, Nathaniel Fonseca da Cunha, Altamiro Stampa, Alberto Peixoto do Fonseca, Vicente de Paula Lopes Gama, Theophilo Manoel Soares, Manoel Copernico de Britto, Jorge José Cordovil, Pedro Celestino Junqueira, por merecimento.

— Foi aproveitado como conductor de 2ª classe, o ex-conductor daquella categoria Frederico Rodrigues de Carvalho.

— Foram nomeados effectivos os seguintes praticantes de conductor extranumerarios: Olavo Leal Arnaut, Eliezer H. de Lima, Norberto Ferreira de Azevedo, Newton de Araujo Lima, Nestor Catão, Jorge Pinto Coelho, Heitor Maia Pereira, Antonio Ri... Armando Rodrigues dos Santos, Franbeiro Catalão João Verissimo de Sá, cisco Oriel de Lourival, Irineu Medeiros dos Santos, Hildo de Carvalho, Ledolpho Alves, Benjamin Menezes, Petronilo Sampaio, Lauro Sperle, Raymundo Ferreira de Siqueira, Carlos R. Pacobahyba, Luiz Marins da Silva, Edgard da Silva Menezes, Miguel J. Henrique, Heitor José Pereira Guimarães, B. da Rocha Montalverne, Presciliano Vieira de Andrade e Alcindo Guanabara Sobrinho.

— Ao praticante de conductor de trem João Gonçalves Vianna, vão ser pagas, por exercicios findos, as quantias de 427$000 e 231$800, relativas, respectivamente, aos seus vencimentos e augmento provisorio, durante os mezes de novembro e dezembro de 1922.

— Despachos da directoria enviados hontem para a secretaria da Estrada: Andalio Motta, Celso Leite de Oliveira, Dulce Maia Faria, Helena Christina Bello Nogueira, João Baptista Damasceno, pedindo licença — Concedo um mez com ordenado; José Dias, Laurino Dias de Souza, idem idem — Idem idem, sem vencimentos; Agostinho Rodrigues Pereira, Alfredo Marques da Silva, Avelino Ferreira, Antonio Nunes Vilhena, Francisco Barbosa de Souza, Guilherme Augusto Engellender, Joaquim Pires de Andrade, Manoel Reis Barros, idem idem — Idem, com 2|3 da diaria, Alfredo Lopes Baptista dos Anjos, (advogado), pedindo copia authentica da planta da planta organizada para a variante do ramal de S. Paulo entre Poá e a 5ª parada — Forneça-se; Mauricio Didion, pedindo restituição de importancia; Samuel Ribas, pedindo prorogação de 90 dias de prazo — Attendido; Francisco Santoro, pedindo restituição de caução — Aguarde opportunidade; José Teixeira Porella, pedindo fornecimento de luz electrica — Não é possivel attender; S. A. Moinho Fluminense, reiterando proposta de reparação e reconstrucção de wagões — Não convem. Segundo declaração do sr. ministro da Viação a autorização citada não tem caracter permanente. Compareçam á Secretaria para assignatura de termos os srs. drs. Allu Marques, Deodato Wertheimer e José Affonso Vianna. Compareçam á Secretaria os srs. Scarlatelli Procopio & Cia., José Ferreira Mourão, Silvina Rosa Machado, Presidente da Companhia Norte Paulista de Combustiveis Supervielo & Cia. e Nicanor Genava Duque.

— Falleceu hontem o conductor de trem de 1ª classe José Gomes de Magalhães, cujo enterramento realiza-se hoje, ás 9 horas da manhã, no cemiterio deInhauma.

— O director fez hontem as seguintes designações:

Ajudante de guarda geral, o guarda de 1ª classe, Arsenio da Silveira Couto; guarda de 1ª classe, o de 2ª José Cambraia de Castro; guarda de 2ª classe, o extranumerario Saint Clair Correia; guarda cancella de 2ª classe, o trabalhador extranumerario Pedro Antonio Gomes; guarda de 2ª classe, o extranumerario Waldemar dos Santos; guarda-cancellas de 2ª os extranumerarios Alberto de Carvalho e José Nicoláu dos Santos; guarda de 2ª classe, o extranumerario José Orezer; guarda de 1ª classe, o extranumerario Octacilio da Silva Lima; guarda cancella de 1ª classe o de 2ª Lino da Silva Chaves; guarda cancella de 2ª classe, o extranumerario Josino Guilherme; trabalhadores de 2ª classe, os extranumerarios Deoclecismo Estanislau de Souza e Jeronymo Gonçalves Lordelo; trabalhador de 2ª classe, o extranumerario Adelino de Souza; trabalhador de 2ª classe o extranumerario Pedro Elyseu Ribeiro, e trabalhador de 2ª classe, o extranumerario José Guimarães de Oliveira.

— Foi transferido da 2ª para a 3ª Divisão a escrevente Dulce de Faria Maia.

A voz do povo

Acolheremos diariamente — como ainda hontem dissémos — todas as reclamações que nos trouxérem. Muitas são as victimas de abusos commettidos por autoridades arbitrarias, sem que o seu direito possa ser reconhecido, em virtude de não haver a necessaria facilidade de divulgação. Conhecidas as queixas, possivel se torna a repressão de excessos ou pelo menos de evitar a reproducção dos mesmos. Outro não foi o intuito que nos moveu, instituindo esta secção, de caracter eminentemente popular, de accordo, pois, com as tradições desta folha, que orgulhosamente mantemos.

UM ABSURDO DA BIBLIOTHECA NACIONAL

Desde outubro do anno passado, está defesa a quem quer que seja na Bibliotheca Nacional, "a consulta de periodicos, que sómente serão postos á disposição do publico depois da respectiva encadernação", consoante um cartaz affixado á entrada da Sala de Impressos da referida repartição. Trata-se de um aviso emanado do sr. João Luiz Alves, então ministro da Justiça.

Num paiz como o nosso, onde ainda se lê pouco e onde é apavorante o coefficiente dos que não sabem ler, é de causar clamor unisono da parte de todos que estudam, lêm e pensam, a ordem — que ainda perdura — apezar das justas reclamações que, reflectindo o sentimento de quantos frequentam aquella casa de leitura, vem formulando de quando em quando a imprensa.

Evidentemente, o acto foi tomado em caracter provisorio — o que, aliás, não explica a Bibliotheca Nacional; mas, o que é facto incontestavel é que aquella singular determinação está em vigor ha oito mezes em detrimento dos que procuram acompanhar a vida da nação através da leitura dos jornaes e outras publicações da metropole e dos Estados.

Sorte grande Loteria do Espirito Santo

O bilhete n. 11149 premiado com 50:000$000 na 1ª extracção da Loteria do Estado do Espirito Santo realizada quarta-feira ultima, foi remettido pela agencia d'esta Capital ao Sr. João Pedro Carolini, residente em Itabirito no Estado de Minas Geraes.

Na proxima quarta-feira será realizada a 2ª extracção desta importante loteria com o premio maior de 50:000$, por 15$000 em decimos de 1$500

Os bilhetes acham-se á venda em todas as casas lotericas do Brasil. Habilitem-se.

(2885)

Portugal dia a dia

Pelo Telegrapho

A DEPORTAÇÃO DE AGITADORES E DYNAMITEIROS

Lisboa, 5 (U. P.) — As associações commerciaes e industriaes felicitaram as autoridades pela recente deportação de numerosos agitadores e dynamiteiros.

EM UMA PARTIDA DE BOX MORREU UM DOS BOXEURS

Lisboa, 5 (U. P.) — Uma partida de box realizada no Colyseu entre os pugilistas Lisboa e Kid Piotin terminou pela morte do primeiro, victimado pelos sôcos brutaes do seu adversario.

A NOTA DAS POTENCIAS ALLIADAS SOBRE O DESARMAMENTO

Londres, 5 (U. P.) — Annuncia-se que a nota das potencias alliadas relativa ao desarmamento da Allemanha, entregue hontem em Berlim, pede a revogação dos decretos pelos quaes o governo do Reich reconstituiu o Alto Commando e o Estado Maior do Exercito.

DOIS BRASILEIROS VICTIMAS DOS VIGARISTAS EM LISBOA

Lisboa, 5 (U. P.) — O sr. Souza Santos e sua esposa, brasileiros, vindos recentemente do Brasil em transito para Loanda, foram victimas dos vigaristas que lhe extorquiram avultada quantia.

Esse crime teve consequencias tragicas. O sr. Souza Santos adoeceu gravemente, morrendo no hospital e a esposa enlouqueceu, sendo recolhida ao manicomio de Telhal.

UMA RECUSA DO EX-PRESIDENTE DA REPUBLICA

Lisboa, 5 (U. P.) — O ex-presidente da Republica, sr. Antonio José de Almeida, recusou o offerecimento que lhe foi feito para occupar a vaga do fallecido sr. João Chagas na administração dos Caminhos de Ferro.

UM BANQUETE A EQUIPE HIPPICA HESPANHOLA

Lisboa, 5 (U. P.) — O presidente da Republica, sr. Teixeira Gomes, offereceu um banquete á equipe hyppica hespanhola.

Pelo Correio

VAE SER LEVANTADO UM MONUMENTO A BORDALLO PINHEIRO NAS CALDAS DA RAINHA

Lisboa, maio — Aos nossos artistas chega, mais tarde ou mais cedo, a hora da sua consagração. De resto, só o tempo sabe fazer a devida justiça, eliminando o bom do mau.

Vem isto a proposito da consagração que vai ser prestada á memoria de Rafael Bordallo Pinheiro, figura de raro temperamento artistico, nas Caldas da Rainha, onde o mestre da ceramica e da caricatura viveu alguns dos momentos superiores da sua arte, fabricando os barros modelares que são o enlevo de todas as pessoas de gosto e sensibilidade apurada.

Essa consagração vai ser-lhe prestada por todos os discipulos do grande Mestre, á frente dos quaes se encontra o conhecido miniaturista Francisco Elias — consistindo na creação dum monumento modelo pelo insigne esculptor Teixeira Lopes.

A consagração parece-nos justissima, tanto mais que o nome de Bordallo está inteiramente ligado ao, da risonha villa da Extremadura.

A sua fabrica, hoje conhecida por "Faianças Artisticas Bordallo Pinheiro, Limitada" é um riquissimo museu de modelos do grande mestre que tão bem soube cultivar a arte do barro.

A sua obra de ceramica é admiravel! Não ha terra nenhuma do nosso paiz, onde não sejam conhecidas as obras do grande artista, cujo nome ficou tão nitidamente vincado nas paginas da *Parodia*. E se as Caldas da Rainha são muito conhecidas pelas suas aguas milagrosas, é certo tambem que as suas faianças a têm celebrisado — para honra e gloria do mestre Rafael Bordallo.

Na obra vastissima deste artista, encontramos, ao lado de ricas peças de faianças, peças cheias de caricatura e graça, á par de centenas de desenhos dum raro poder critico e admiravel perfeição de linhas.

A fabrica é visitada com a devoção com que é costume visitar os museus.

O jarrão *Rafael Bordallo Pinheiro*, que os discipulos do mestre executaram, encontra-se ali exposto — revertendo o producto da sua rifa para a construcção dos alicerces do monumento.

Trata-se duma homenagem justissima a que hão-de, por certo, associar-se todos os admiradores desse prodigioso artista.

O RESTABELECIMENTO DA CIRCULAÇÃO DE "O SECULO"

O sr. general Adriano de Sá communicou á direcção de *O Seculo* que este nosso collega, suspenso desde 19 de abril, póde reencetar a sua publicação.

Mais vale tarde que nunca — diz o proverbio.

Isto, porém, não nos impede de que mais uma vez proclamemos a violencia e a inutilidade de medidas como as que feriram *O Seculo*, o *Diario de Lisboa* e *A Epoca*.

Os portuguezes obedecem mais á persuasão que a demonstrações irracionadas de força.

Poderá alguem dizer, amanhã, quando *O Seculo* reapparecer nas ruas, que elle vem desprestigiado, perante o desejo dos seus leitores?

Ninguem creia em tal.

A suspensão de que foi victima, conquistou-lhe uma maior expansão.

Rochefort dizia que, por estupidez dos juizes que o perseguiam, o seu jornal, *L'Intransigeant*, elevou as suas tiragens de 10.000 para 100.000 exemplares.

Se estas compensações podem consolar *O Seculo* da injustiça e dos damnos soffridos, nós apressamo-nos a enviar-lhe as nossas mais cordeais felicitações — especialmente ao seu illustre director, sr. dr. Trindade Coelho, e á sua briosa redacção.

E pelo que respeita á *Epoca*? Quando é que este nosso collega ressurge?

A experiencia destes passados dezoito dias é mais que sufficiente para inspirar outros pensamentos a quem até agora tem andado em desaccôrdo com a justiça e o bom senso...

A PROPOSITO DA VIAGEM DE TOM MIX A PARIS

Paris recebeu ha dias dizem os jornaes a visita de Tom Mix, o celebrado "centauro" da California.

Foi num sabbado, isto é, num desses dias gloriosos em que, terminada a semana ingleza de trabalho, as "midinettes" deixam as suas agulhas, os operarios as suas officinas e os estudantes as suas escolas. A multidão, pejando os cafés, transbordando dos "trottoirs", acotovelando-se interminavelmente ao longo das avenidas, é então mais compacta e mais jovial. E eu não conheço nada comparavel a essa estuante multidão dos sabbados á tarde em Paris — tão liberta, tão despreoccupada de tudo, com um ar de triumpho tão irresistivel e tão abençoado, como se tivesse sido para ella — expressamente, solicitamente — que o bom Deus do Signal impoz outr'ora a Moysés, entre os clarões e os ribombos das vingadoras alturas, obrigação do repouso semanal dos sabbados.

* * *

Foi, pois, num sabbado de tarde que o celebre Tom Mix chegou a Paris.

Imagine-se a impaciencia, a anciedade, a febre com que dezenas de milhares de costureiras, de operarios, de estudantes, de desoccupados de toda a especie se foram a Saint-Lazare esperar o famoso "cow boy".

Toda essa gente o conhecia maravilhosamente dos animatographos; todos o tinham visto, no frenetico galope do seu bom cavallo Tony, transpôr as barreiras, escalar os taludes, despedaçar-se quasi nas ravinas, correr á rédea solta, por montes e vales lá, ao longe, além dos mares, nessa California encantada onde a audacia do "centauro" indomavel parece protegida pelos fados.

Todos o conheciam...

Mas tratava-se de ver de perto, de ver "em carne e osso" o maravilhoso heroe. Tratava-se de admirar o seu magnifico chapéo, de grandes abas tantas vezes entrevisto entre as nuvens de pó das galopadas, tratava-se de ver Tony, o lendario cavallo tão valente e tão docil.

Assim Tom Mix conheceu nessa tarde de sabbado em Saint Lazare, os estonteamentos duma apotheose como os Cesares nunca sonharam.

No auge do delirio, ergueram-se vozes pedindo ao "centauro" para seguir a cavallo até ao seu hotel — eram centos de parisienses que pretendiam honrar egualmente, fazendo-lhes cortejo, o homem e o animal famosos.

Felizmente, Tom Mix sorriu, apertou centenas de mãos que tremiam de commoção, fixou a sua assignatura em centenas de cartões, affrontou as objectivas dos photographos innumeraveis... e declarou-se fatigado da longa viagem.

* * *

Mas no dia seguinte, no Bosque de Bolonha, o triumpho do cavallo e do cavalleiro foi de um bem maior explendor. A multidão compunha-se agora do *tout Paris* das embaixatrizes excelsas, das mundanas celebres, dos artistas mais disputados, dos clubs mais inacessiveis.

Era, no meio da gloria soberana do sol por entre as folhas renovadas, como que uma nova e inesperada gloria.

Tom Mix e o seu cavallo Tony, enquadrados por uma cavalgada de maravilhados satelites, seguidos por centenares de automoveis de luxo, tinham de deter-se de quando em quando — espumando, piafando, erguidos em upas — no meio das acclamações frenéticas e interminaveis.

E então o famoso "cow-boy" era interrogado sobre os seus gostos, sobre as suas predilecções e as suas aventuras. E havia dezenas de pequeninas mãos côr de rosa que disputavam a sua mão forte, olhos de uma perpetua languidez que se accendiam nos seus olhos claros para sublinharem os convites duma amabilidade especial e mais penhorante.

A historia de Tony era desvanecidamente repetida por labios muito avidos, muito gulosos, e, no desregramento de todas as anomalias permittidas, uma velha marqueza erguia-se nos cochins, inspirada, fremente: — esse tão bravo e tão docil Tony não poderia porventura entrar nos seus soldos?

* * *

Assim, triumphalmente, quasi regiamente, nessa manhã gloriosa do Bosque, Tom Mix e o seu bom cavallo Tony deram volta ás alamedas mais classicas.

* * *

Contaram-me ha dias que os arabes do Ymen e do Hedjaz adoram o cinema. Dizem-me que ha cinemas em Tombouctu; que os ha na Polynesia...

* * *

Será isto um bem, será um mal? Eu sei que ha, por toda essa Europa, alguns sabios esquecidos a quem ninguem accode, alguns genios abandonados a quem ninguem solicita. Sei que, com um pouco de incentivo ou um pouco de amor, esses homens acrescentariam de beneficas conquistas o patrimonio geral da humanidade.

Entretanto, Paris — que é a capital suprema do espirito, como todos sabem — acclamou ha dois annos, freneticamente, Charlot; consagrou o anno passado, com vehemencia, o pequeno Kid e acaba de conceder a Tom Mix as honras de uma quasi apotheose. A Tom Mix e ao seu bom cavallo Tony...

O que nos leva a pensar quanto a historia tem sido injusta para com Calligula. Porque o filho de Aggripina, acusado de praticar tantas loucuras estravagantes e funestas, deve afinal de contas ser considerado nos nossos dias como um psycologo de genio. Foi graças a esse genio que elle póde prever as idolatrias do nosso tempo e antegozar, porventura, a commovida solidariedade dos nossos clubs mundanos, quando elevou o mais amado dos corceis das suas imperiaes estrebarias á dignidade de consul.

Clinica de vias urinarias

Tratamento pelos mais recentes processos. Modernos methodos seguros e efficazes de diagnosticos e therapeutica. Urethroscopias anterior e posterior. Cystoscopia. Cura radical da gota militar, cystites, prostatites, orchites, hydrocele, tumores, etc.

DR. RODOLPHO JOSETTI

Director do Dispensario Central de Prophylaxia das Doenças Venereas (Saude Publica). Longa pratica dos hospitaes da Allemanha — Rua 13 de Maio n. 36. Diariamente das 4 ás 7 horas. Telephone 1.000 Central. (0420)

Uma autorização á Delegacia Fiscal em S. Paulo

Pelo ministro da Agricultura, foi autorizado o delegado fiscal do Thesouro em São Paulo a attender aos pedidos dos delegados do Serviço de Industria Pastoril nos Estados de Goyaz e Matto Grosso, para pagamentos e adeantamentos relativos a despesas, quer de pessoal, quer de material, por conta dos creditos para esse fim distribuidos.

DR. J. B. CANTO

Ex-assistente do prof. Gosset Panchet, Paris, cirurgião da Assistencia Publica. Assistente da Faculdade de Medicina.

Cirurgia geral, com especialidade appendice, estomago, vesicula biliar, molestias de senhoras, vias urinarias, apparelhos em geral.

Consultas diariamente, das 3 ás 5 horas, á rua da Quitanda, 33. Tel. N. 7188. Resid. P. Botafogo, 336. Sul 3145. Consultas gratis na Policlinica de Botafogo, ás 3ªs, 5ªs e sabbados, 9 ás 10. (X 110)

Dr. Bastos de Avila

CLINICA MEDICA

das 4 ás 6 horas da tarde — Rua 7 de Setembro n. 231. (8781)

Vae ser levantada a fiança de um collector federal

O Tribunal de Contas ordenou o levantamento da fiança de 13:000$000, prestada pelo collector federal de Petropolis, doutor Edmundo Lacerda, para garantia de sua gestão naquelle cargo conforme pediu d. Elvira Paiva de Lacerda, viuva do mesmo collector.

CORREIO SPORTIVO

FOOTBALL

Campeonato carioca

Os grandes jogos de amanhã, seus juizes e campos

Estão determinados para amanhã, obedecendo á tabella da Associação, os seguintes jogos do campeonato carioca:

Vasco x America — No campo da rua Guanabara, nas Laranjeiras.
Segundos e primeiros quadros, á 1.30 e 3.15, respectivamente.
Juizes: do Bangú A. C.
Representante: Dr. Ary Miranda, do C. R. Flamengo.

Bangú x Botafogo — No campo da rua Ferrer, estação de Bangú.
Segundos e primeiros quadros, á 1.30 e 3.15, respectivamente.
Juizes: do America F. C.
Representante: Oscar Thiers de Faria, do S. Christovão A. C.

Hellenico x Fluminense — No campo da rua General Severiano, em Botafogo.
Segundos e primeiros quadros, á 1.30 e 3.15, respectivamente.
Juizes: do S. C. Brasil.
Representante: Alfredo Couto, do Botafogo F. C.

Syrio x Flamengo — No campo da rua Campos Salles.
Segundos e primeiros quadros, á 1.30 e 3.15, respectivamente.
Juizes: do Hellenico A. C.
Representante: Arlindo Bastos, do S. C. Brasil.

S. Christovão x Brasil — No campo da rua Figueira de Mello em S. Christovão.
Segundos e primeiros quadros, á 1.30 e 3.15, respectivamente.
Juizes: do C. R. Vasco da Gama.
Representante: Léo Osorio, do Bangú A. C.

INSTRUCÇÕES AOS JUIZES

Não é demais reproduzir as instrucções officiaes e regulamentares para os juizes.

"Dos quadros e das substituições — Art. 115. Os quadros, para as competições de football, compor-se-ão de onze amadores effectivos e tres reservas, sendo elles, entretanto, considerados constituidos para a disputa de uma competição, quando presentes nove amadores. Artigo 116. Até o limite de tres reservas, os amadores poderão ser substituidos, durante a partida, nas condições dos paragraphos 1°, 2°, 3° e 4°, deste artigo e paragrapho 1° e 2° do art. 74, capitulo IV titulo III deste Codigo. Paragrapho 1°. As substituições são "technicas" ou "accidentaes"; technicas as motivadas por incapacidade technica occasional do amador; accidentaes, as oriundas de justo impedimento physico do amador, por contusão ou accidente de jogo, a criterio do juiz, e as resultantes de expulsão do campo. Paragrapho 2°. As substituições "technicas" só podem ser feitas durante o descanso regulamentar; as "accidentaes", a todo o tempo, sendo suspensa a partida por dois minutos, para este effeito, não obstante se possa dar a substituição após o intervallo. Paragrapho 3°. O amador substituido não póde voltar a disputar a competição. Paragrapho 4°. O quadro que se constituir com a presença de nove amadores, poderá completar-se a todo o tempo, mas os amadores que entrarem em campo após o inicio da competição serão considerados reservas e contam para effeito do limite de substituição estabelecido pelo presente artigo."

* * *

OS JOGOS DA SEGUNDA DIVISÃO

Olaria x Carioca — No campo da estação de Olaria.
Segundos e primeiros quadros, á 1.30 e 3.15, respectivamente.
Juizes: do S. C. Mangueira.
Representante: Arthur Victor de Araujo, do S. C. Mackenzie.

Independencia x Villa — No campo da rua Costa Pereira, em Villa Isabel.
Segundos e primeiros quadros á 1.30 e 3.15, respectivamente.
Juizes: do Carioca F. C.
Representante: dr. Joaquim Dias de Paiva, do S. C. Mangueira.

* * *

AS PROVIDENCIAS DO INDEPENDENCIA

Para o match de amanhã a directoria deste club, chama a attenção dos associados para as disposições dos estatutos, que determinam seja feito o ingresso mediante a exhibição do titulo social (n. 5) do mez proximo passado.

A directoria do Independencia afim de evitar qualquer facto desagradavel em seu campo, faz publico que em absoluto não permittirá qualquer manifestação hostil ao juiz ou aos jogadores o que nas raras vezes dá logar a occorrencias lamentaveis; assim como fará manter a melhor ordem entre os assistentes usando para isto dos direitos que lhe conferem o seus estatutos e regulamentos no caso de ser forçada a agir com rigor.

Chama a attenção das commissões de policiamento interno, no sentido de comparecer e fazer respeitar as ordens da directoria e do regulamento.

Avisa finalmente que o pavilhão central, é destinado ás altas autoridades do desporto carioca e, portanto não consentirá que qualquer pessoa tome logar no mesmo e nos destinados á policia e imprensa.

AS COMMISSÕES

Direcção geral — Ernesto Risso e Antonio Llort.
Policiamento — Capitão Firmino de Freitas, Roberto Canogia e Eugenio Vairão.
Archibancadas — Raul Machado, Antonio Rodrigues, Eduardo Pacheco e Acyr de Oliveira.
Autoridades — Oswaldo Almeida e Luiz Souza Ribeiro.
Juizes e representantes — Emilio Brandão, Nelson Freitas e Luiz Rocha.
Imprensa — Abner Soares e Azambuja Barcellos.
Bilheteria — Cassiano Rosa e Luiz Ignacio da Silva.
Portões da archibancada — Raulino e Joaquim Lopes.
Geral — Antonio Ferreira, Faustino Coelho e Joaquim Coelho.
Club visitante — Francisco Vairão e Alfredo Maciel.
Medico de dia — Dr. Roberto Wanderley.
Pharmaceutico — Julio Santos.

O director sportivo solicita, o comparecimento dos seguintes amadores abaixo, ás horas regulamentares:

Carlos Ribeiro, Alvaro Marques, Francisco Vairão, Americo Pacheco, Admard Armond, Braz de Oliveira, Luciano Silva, Floriano Freitas, Juvenal Rodrigues, Antonio Cardoso, Carlos Gierkens, João Diniz, Octacilio Vieira, Almazor Ferreira, Francisco Freitas, Francisco Oliveira, Barambé Carvalhaes, Francisco Soares, Carlos Bessa, Fernando Monteiro, Arthur de Souza, Leonidio Velloso, Hamilton dos Anjos, Acyr Oliveira, Rubens Oliveira, Benevenuto Ferreira, Rodrigo Cabral, Barifousa, João e demais com inscripções.

* * *

As COMMISSÕES DO SYRIO

Para o match de amanhã com o Flamengo, no campo da rua Campos Salles, foram escaladas as seguintes commissões:

Direcção geral — Khalil Zarzur.
Representações officiaes — Dr. Abdo Nader, Jamil Muenis e Alfredo Maksoud.
Imprensa — Jarbas Deschamps e Guilherme Marques da Silva.
Archibancadas — Adib Nader, C. Muanis, Cesar Calife, Nicoláo Caram, J. Ramy e Salim Kazma.
Geral — Jorge Mahfuz, Horacio Limoeiro, A. E. Oliveira, Emilio Haddad e Salim Ramy.
Socios — Assad Safady, Eduardo do Bacil, Theophilo Schoueiro, Jorge Dadde e Chucre Merhy.
Jogadores — Raul Loureiro Filho.
Medico — Dr. Augusto Mattuk.

* * *

OS TEAMS DO SYRIO

1° Team — Velloso; Jayme e Cyntrão; Rubens, Rogerio e Walter; Jorcelyno, Rodasl, Caruru', Ismael e Amphrisio.
2° Team — Domingos; Rodrigues e Jacques; Braga, Guilherme, e Jurandy; Miguel, Erico, Teixeira, Paquetá e Amaral.

* * *

UMA HOMENAGEM AO FLAMENGO — O Syrio Libanez prestará, amanhã, uma significativa homenagem ao campeão de terra e mar, como prova de verdadeiro reconhecimento pelo muito que fez, em pról de sua inclusão na serie principal da Amea.

* * *

LIGA BRASILEIRA

Serie A
Municipal x Sul America.
Flack x União.

Serie B
Aymoré x Ruy Barbosa.
Americano x Lorena.
Opposição x Verdum.

LIGA METROPOLITANA

Serie A
Bomsuccesso x River.
Confiança x São Paulo e Rio.
Palmeiras x Americano.

Serie B
Engenho de Dentro x Ypiranga.
Ramos x Campo Grande.

* * *

FEDERAÇÃO BRASILEIRA DE SPORTS ATHLETICOS

Athletico x Lisboa.
Jardim x Commercio.
Meridional x União.

LIGA SPORTIVA SUBURBANA

Argentino x Piedade.
Campista x João do Rio.

LIGA SPORTIVA FLUMINENSE

Ararigboia x Sete de Setembro.
Byron x Barreto.

* * *

LIGA LEOPOLDINENSE DE FOOTBALL

Serie A

Bemfica x Rio Cricket — Campo, largo de Bemfica.
Primeiros, segundos e terceiros quadros.
Juizes: do Penha F. C.
Representante: do Mauá F. C.

Belisario Penna x Electro — Campo da estação de Vigario Geral.
Primeiros, segundos e terceiros quadros.
Juizes: do Mauá F. C.
Representante: do A. C. Cordovil.

Serie B

Bomfim x Mangueira — Campo da rua Alegria.
Primeiros, segundos e terceiros quadros.
Juizes: do Vinte e Cinco de Novembro.
Representante: do Cancella F. C.

Braz de Pinna x Rupturita — Campo da estação de Braz de Pinna.
Primeiros, segundos e terceiros quadros.
Juizes: do A. C. Cordovil.
Representante: do A. C. Ujajuense.

* * *

PEDIDOS DE INSCRIPÇÃO — Na secretaria do Club de Regatas do Flamengo, á praia do Flamengo n. 68, estão abertas as inscripções para os estabelecimentos de ensino que desejarem disputar o Campeonato Collegial do Rio de Janeiro, instituido por esse club.

A directoria do Club de Regatas do Flamengo, convida os collegios que não receberam o officio expedido pela secretaria, mas que desejam disputar o referido campeonato, a se dirigirem á mesma, afim de obter as necessarias instrucções.

* * *

REGULAMENTAÇÃO DO CAMPEONATO COLLEGIAL DO RIO DE JANEIRO

Art. 1° — O Club de Regatas Flamengo institue o Campeonato Collegial do Rio de Janeiro, o qual será disputado pelos alumnos dos Collegios de Ensino Secundario, não classificaveis no Campeonato Academico.

Art. 2° — O Campeonato será disputado por dois teams, sendo um com o titulo de infantil, e outro com o de juvenil, para os alumnos maiores, ou sejam respectivamente 2° e 1° quadros.

Art. 3° — No team infantil ou 2° team, só poderão tomar parte os players que tiverem no maximo a edade de 14 annos, vigorando esta, pela sua matricula no collegio disputante.

Art. 4° — No team juvenil ou 1° team, poderão jogar todos os alumnos do estabelecimento, qualquer que seja a sua edade, obedecendo esta á mesma praxe anterior.

Art. 5° — Para a inscripção de jogador, o Collegio concurrente aos campeonatos, deverá fornecer ao Club de Regatas do Flamengo, uma lista contendo o nome, residencia e edade certas dos seus players, attestando assim a legalidade da mesma.

Art. 6° — Para que um jogador possa tomar parte em um match, é preciso que o seu collegio tenha satisfeito o que diz o art. 5°, até 7 dias antes do mesmo.

Art. 7° — Ao assignar a sumula dos jogos, os disputantes terão que mostrar ao juiz, o seu cartão de matricula do collegio.

Art. 8° — Os jogos serão disputados com todas as regras do "Association", havendo, porém, a concessão aos teams de mudar dois jogadores, no half-time ou mesmo durante o seu desdobramento, em caso de accidente, assim mesmo sujeito ao criterio do juiz.

Art. 9° — As bolas serão as de n° 4 para o 2° team, e a de n. 5 para o 1° team, e poderão ser usadas, porém em perfeito estado; havendo duvidas o juiz decidirá. Serão fornecidas de commum accordo, pelos disputantes.

Art. 10 — O Club de Regatas do Flamengo indicará os juizes para os jogos, cuja escolha recairá em seus associados ou em pessoas merecedoras de sua inteira confiança, que tambem exercerão conjunctamente a missão de representante.

Art. 11 — Os collegios apresentarão os seus campos, fechados, e nos dias dos matchs, elles apresentarão todas as exigencias do "Association".

Art. 12 — O Campeonato Collegial será dirigido por uma commissão de tres membros, os quaes serão indicados pela Directoria do Club de Regatas do Flamengo, que por sua vez fiscalizará os seus actos, ractificando-os ou annullando-os.

Art. 13 — Os jogos serão realizados de preferencia aos sabbados, podendo ser feita a concessão de usar a 5ª feira, conforme combinação dos interessados.

Art. 14 — Os teams concurrentes ficarão sob a responsabilidade do estabelecimento a que pertençam, ou de uma pessoa para isso autorizada.

Art. 15 — O Club de Regatas do Flamengo cederá a sua praça de sport a um dos concurrentes, sendo nella realizados, obrigatoriamente, os matchs de desempate de campeonatos.

Art. 16 — A entrada nos campos será gratuita.

Art. 17 — Os campeões dos dois campeonatos, jogarão uma prova final contra o Scratch da divisão, em uma festa organizada para o encerramento da estação collegial.

Art. 18 — Aos vencedores dos dois Campeonatos, o Club de Regatas do Flamengo offerecerá um mimo de arte e medalhas aos jogadores componentes dos quadros vencedores.

Art. 19 — Os collegios concurrentes pagarão uma unica taxa — inscripção collectiva dos seus quadros — de 20$000 (vinte mil réis).

Art. 20 — O Club de Regatas do Flamengo applicará aos infractores, as penalidades naturaes para o bom andamento dos Torneios, desde que não seja cumprido o presente regulamento, como por exemplo, a perda de pontos para o adversario, de um jogo ganho, etc.

Art. 21 — Nos casos não previstos neste Regulamento, serão adoptadas as leis da Associação Metropolitana de Desportos Athleticos.

Disposições transitorias:

(1) — Conforme o numero de collegiaes inscriptos, o campeonato será disputado num só turno;

2) — Antes do começo do campeonato, haverá uma reunião, em que os collegios se farão representar por um membro cada um. Nessa reunião será combinado dia e hora da realização de encontros dos collegios que de todo estiverem impossibilitados de comparecer aos sabbados, e será firmada a data do inicio do campeonato;

3) — O Campeonato Collegial não poderá ser disputado por menos de seis collegios inscriptos.

* * *

SÃO CHRISTOVÃO A. C.

O director sportivo do São Christovão A. C. solicita o comparecimento, ás 12 horas e meia de 7 do corrente, na séde do club, afim de jogarem os matches, contra o S. C. Brasil, dos seguintes amadores: Paulino, Povoa, José Luiz, Ernesto, Nési, Martins, Oswaldo, Vicente Arthur, Theophilo, Hermann, Cannema I, Firmino, Armando, Luiz Vinhaes, Alberto, Dudu, Mendonça Vianna, Julio, Seidl, Waldemar de Castro, Fausto, Lauro, Docca, Adhemar, Dornellas, Marins, Manequinho Alfredo Mello, Gilberto, Ary Rego Octavio, Romulo e Legey.

* * *

JUIZES PARA OS MATCHES DA LIGA

Foram escalados para os jogos de amanhã, da Liga Metropolitana, os seguintes juizes:

Bomsuccesso x River — Primeiros quadros, Romero Areuri; segundos quadros, Joaquim de Oliveira e Silva; representante, Waldemar Santiago (Metropolitano A. C.).

Confiança x São Paulo Rio — Primeiros quadros, Ignacio da Silva Proença; segundos quadros, Floriano Assumpção; representante, Julio Pereira Mendes (Ramos F. C.).

Palmeiras x Americano — Primeiros quadros, Antonio Fausto Pereira; segundos quadros, Ary Koerner Casaes Ribeiro; representante João Baptista Casse (S. C. Everest).

Ramos x Campo Grande — Primeiros quadros, Annibal José da Costa; segundos quadros, Waldemar Gomes; representante, João Fernandes Moreira (Modesto F. C.).

Engenho de Dentro x Ypiranga — Primeiros quadros, Antonio Neves; segundos quadros, Arnaldo Albuquerque.

* * *

PRYTANEU MILITAR

Realizando-se, amanhã, no campo do S. C. Uruguay, um treno entre as équipes principaes deste curso e as do club local, o director technico do Prytaneu Militar pede o comparecimento dos alumnos abaixo mencionados ás 8 e 10 horas no referido campo, sito á travessa Carvalho Alvim:

A's 8 horas — Araken Torres Raul de Noronha, Waldemar Guimarães, René Deslandes, Armando Meirelles, Jorge Callado, José Dias Rubens de Araujo, Frederico Azeredo Coutinho, Affonso Boamorte José Maria, Roberto Noronha e Ary Pereira da Silva.

A's 10 horas — Nelson Leite Hyero Bivar, Joaquim Gama, Marcello Aguiar, Sylvio Oliva, Emilio de Araujo, Nelson Miranda, José Vasconcellos, João Cruz Sobrinho Simão Wakinin, Oswaldo de Noronha, José Carlos Noronha Netto José Pinto e Julio Moura Castro.

* * *

GENERAL ELECTRIC S. A. x AMERICA FABRIL F. C.

Realizando-se hoje, o primeiro match do campeonato instituido pela Federação Athletica Bancaria e Alto Commercio, para os segundos teams é solicitado o comparecimento dos jogadores abaixo escalados na séde social á 1,15 da tarde ou á 1.45 no campo do Andarahy A. C., á rua Prefeito Serzedello, onde se effectuará o encontro:

2° team: Valverde; Cesar Vieira Jayme Rodrigues; Waldemar Rasmussem, A. Delayte, Alvaro Alverga; Amarilio Silva, Antonio Silva C. Hollanda (cap.), José Belloc Sylvio Menezes.

Reservas: Acyr, Americo, Teixeira, Adhemar, Fabio, Annibal, Jayme Faria.

* * *

FOOTBALL POLICIAL

A directoria da Liga Brasileira examinando os factos occorridos por occasião da partida entre os clubs Opposição F. C. e S. C. Americano, chegou á conclusão que o seu protagonista escapa a sua acção, visto como trata-se de um individuo mero assistente ao jogo, sem responsabilidade perante as leis da Liga.

Quanto aos demais factos que o juiz denuncia á Liga na summula e que originou o sangrento episodio da tarde de domingo, a directoria punirá rigorosamente seus responsaveis que são pessoas vinculadas á Liga Brasileira, e como taes, sujeitas aos rigores de suas leis.

RIVER F. C.

A directoria do River F. C. em sessão extraordinaria tomou as seguintes deliberações:

Officiar á Liga Metropolitana relatando os successos de domingo ultimo no "ground" do Confiança A. C., por occasião do match com o S. Paulo Rio F. C.

Tomar conhecimento da exposição feita pelo secretario geral sobre o resolvido pela Commissão Technica de Football da Liga Metropolitana.

Convocar uma assembléa geral extraordinaria, por proposta do secretario geral, para terça-feira proxima, 9 do corrente, para tomar conhecimento da resposta do officio dirigido á Metropolitana.

Acarear os srs. Joaquim Freire e Alvaro Carvalho, na proxima reunião, sobre a accusação feita ao sr. João Cunha.

ASSEMBLE'A GERAL EXTRAORDINARIA

O presidente convida os socios a se reunirem na proxima terça-feira, 9 do corrente ás 8 1|2 horas para tratar de assumptos urgentes e tomar conhecimento da resposta do officio dirigido á Liga Metropolitana.

Realizando-se amanhã o match de campeonato com o Bomsuccesso F. C. no campo da rua Jockey Club, 42, o director sportivo avisa que os jogadores abaixo deverão dirigir-se para o campo indicado, o 1° team, ás 2 horas e o 2°, ás 12 horas, ou na séde ás 11 e 13 horas respectivamente.

Jayme — Armindo — Guerra — Nezinho — Alix — Djalma — Floriano — Raul — Rubens — João I — Ary — Antunes — Antenor — Welten — Eurico — Prata — Moacyr — Claudil — Corrêa — Waldemiro — Conrado — Augusto — Thercio — João II — Pruetto — Loureiro — Armandino, e demais jogadores com inscripção na Liga.

* * *

SPORT CLUB SANT'ANNA X PALESTRA ITALIA F. C.

Realizando-se amanhã um match amistozo entre os 1° e 2° teams dos clubs acima, o director Sportivo do S. C. Sant'Anna escalou os seguintes teams para estar na séde ás 12 horas para seguirem incorporados para o "ground" do segundo, na Estação de Braz Pinna:

1° team:
Oscar (cap) — Chico — Theodio — Manfredo — Anjo — Kosme — Coelho — Capella — Figueró Y Inglez — Secco.

2° team:
Gentil — Monteiro — Sanginetti (cap) — Miro — Guimarães — Rocha — Medeiros — Osvaldo — Albano — Joaquim — M. Costa.
Reserva todos não escalado.

* * *

BELISARIO PENNA X ELECTRO

Realizando-se o encontro dos clubs acima em disputa do campeonato da Liga Leopoldinense, o director sportivo do Electro pede o comparecimento dos seguintes jogadores.

1° team:
Amilcar, Tenorio, Alcides, Augusto, Guerreiro, Gaitino, Nélio, Pedro I, Pernambuco, Faco, Marinho.
Reservas — Manequinho, Lopes.

2° team:
Oscar, Buraco, Bibi, Olympio, Norberto, Arlindo, Sylvio, PedroII, Fernandes, Ignacio, Benedicto.
Reserva — Euclydes, Santos e Jayme.

3° team:
Santos, Antonio, Totinho, Mario, Garibaldi, Ricardo, Waldemar, Nelson, Virgilio, Tonho, Rubens.
Reserva — Fabio, Wanderley, Severino, e Arlindo.

XADREZ

O TORNEIO DE MARIENBAD

Depois da setima sessão

O grande torneio internacional de mestres que se realiza actualmente em Marienbad, na Allemanha, accusa depois da setima noite de jogo, este resultado:

	J.	G.	E.	P.	Pts.
Rubinstein	7	6	1	—	6 1|2
Marshall	7	4	3	—	5 1|2
Torre	7	3	4	—	5
Reti	7	4	2	1	5
Tartakower	7	4	2	1	5
Niemzowitsch	7	3	3	1	4 1|2
Spielmann	7	2	3	2	3 1|2
Yates	7	2	3	2	3 1|2
Gruenfeld	7	3	1	3	3 1|2
Thomas	7	1	4	2	3
Przepiorka	7	1	4	2	3
Saemisch	7	2	1	4	2 1|2
Janowsky	7	1	1	5	1 1|2
Opocensky	7	—	3	4	1 1|2
Haida	7	1	1	5	1 1|2
Michell	7	1	—	6	1

ATHLETISMO

AS GRANDES COMPETIÇÕES ATHLETICAS PROMOVIDAS PELO FLAMENGO

A ordem das provas e os juizes

Completando as noticias que temos publicado sobre as grandes competições de athletismo com handicap promovidas pelo C. R. Flamengo, inserimos, em seguida, a ordem em que vão, ser disputadas as provas e os juizes que vão dirigir o grande certamen.

ORDEM DAS PROVAS

1ª prova — Salto com vara.
2ª prova — Lançamento do peso.
3ª prova — 100 metros (Preliminares e semi-finaes).
4ª prova — 1.500 metros.
5ª prova — 100 metros (final).
6ª prova — 400 metros.
7ª prova — Lançamento do disco.
8ª prova — Relay-Race 1.600 metros, Fluminense x America.
9ª prova — Relay-Race 1.600 metros, Marinha x Vasco da Gama.
10ª prova — Relay-Race para escoteiros (Meia volta cada corredor).
11ª prova — Salto em altura.
12ª prova — 800 metros.
13ª prova — Lançamento do dardo.
14ª prova — Salto em distancia.
15ª prova — 5.000 metros.
16ª prova — Relay-Race 1.600 metros, Flamengo x Brasil.

Nota — Os Relays em 1.600 metros tambem serão corridos com "handicap", fazendo cada corredor da turma "scratch" uma volta e meia na pista.

A primeira prova será iniciada ás 14 horas impreterivelmente.

OS JUIZES

Arbitro geral: Paulo Buarque de Macedo.
Juizes de chegada: Celio de Barros, Fred C. Browne, Aluizio Marinha e dr. Faustino Esposel.
Chronometristas: Sylvio W. Netto Machado, Otto Pieper e James Woodward.
Juiz de partidas: Ulysses Malaguti.
Apontador: Agenor Baptista Franco.
Mercador e chefe dos juizes de campo: George Repold.
Inspectores: Alcides Horta, Alcebiades Guarani, Dario Moacyr e Arthur Monteiro Neves.
Juizes de campo: Jorge A. Ribeiro, Amynthas Aguiar, Fritz Repold e Felix da Cunha Vasconcellos.
Handicaper: Mr. Robert A. Fowler.
Annunciador: Aimbiré Oberlaender.
Informadores: Frederico Perdigão, Rizo Zeth Baptista, Christovão Colombo Villa, Alfredo Lynch e Alfredo Machado Torres.
Director geral do torneio: Edgard Cunha de Vasconcellos.

AMERICA F. C.

Realizando-se amanhã, á tarde, a competição do "handicap" do Club de Regatas do Flamengo, o capitão de athletismo pede o comparecimento, na séde, ás 12 horas em ponto dos seguintes athletas: Paulo Meirelles Reis, Carlos Pinto, Alberto Pinto, Sylvino Rolim, Max Laidler, Antonio Fausto Pereira, Mario Santos, Hermes Amadei, Delio Murcia Amat, Gilberto Pacheco Henrique Pereira, José Mendes Eduardo Alcino, Alberto Martins Nelson Falcão Pessoa, Viriato Gomes de Castro, Jorge Mauricio de Abreu, Olgerio Tostes Malta, João Donadel, Tito Malta Filho, José Anachoreta, Alvaro C. Rocha Amador Santos, Emilio François Filho, Armando Hugo Milano e José Gomes Brandão.

CLUB DE REGATAS VASCO DA GAMA

O sub-director de athletismo, pede o comparecimento dos athletas abaixo escalados, para tomarem parte na competição de "handicap" do C. R. do Flamengo, ás 10 horas de domingo, 7 do corrente, no campo da rua Moraes e Silva, afim de incorporados, seguirem uniformisados para o campo da rua Paysandú, a saber: Manoel dos Santos Baptista, Francisco de Paula Muniz Freire, Moacyr de Siqueira Queiroz, Manoel Pinheiro da Silva, Gustavo de Medeiros Fontes, Francisco Gomes Marinho, Paulo do Carmo, Oscar Messias Cardoso, João Willemar, Joaquim Cruz Zeferino Grillo, Alfredo Godoy, Severo Fournier, Dunshee Soares de Castro, Arthur da Fonseca Soares, Deocleciano Luiz de Brito, Claudionor Corrêa e Lycurgo Portocarrero.

BOX

OE VELHO MC COY

Um combate dos mais curiosos em que a reputação e o prestigio desempenharam importantissimo papel foi, sem duvida, o que sustentaram Jim Stewart e Kim Mc Coy, em Nova York.

McCoy havia tempo já que não praticava o sport, e estava então tratando de arranjar opportunidade para fazer uma reprise. Num combate a valer o nosso homem não aguentaria nem tres rounds, e Jim Stewart que era um magnifico peso pesado, joven, era bastante para o estender de ventas na lona do ring, facilmente, logo ao primeiro round.

Um dos seus segundos, porém, teve a má idéa, um instantinho antes de começar o match, de dizer ao ouvido delle:

— Jim! Não te esqueças de que vaes combater com McCoy. Não facilites.

Não foi preciso mais. Quando Jim saiu do seu canto, não pensava noutra coisa senão no que o esperava. Tinha ouvido centenas de anecdotas sobre as habilidades de McCoy e da sua sciencia pugilistica. Em logar de arremetter contra McCoy e anniquilal-o como poderia facilmente fazer, tratou de se conservar a distancia e esperar que McCoy tomasse a iniciativa.

Stewart era curto da vista, não conseguindo ver a meio metro de distancia, senão nuvens confusas e McCoy, approximando-se rapidamente e antes que Stewart tivesse tempo de se pôr em guarda, virou-o de pernas ao ar com um forte "hook" da esquerda, que lhe assentou debaixo de um dos olhos.

Quando Jim Stewart se levantou McCoy fez-lhe uma careta de escarneo e voltou a malhar nelle. Durante seis rounds Stewart estava tão atarefado, tratando de "não facilitar" que se esqueceu de combater.

Por fim, McCoy achava-se tão fatigado e tinha tal cansaço nas pernas que um sopapo teria bastado para o derribar, mas havia ganho o match, graças a seu prestigio e nada mais.

O velho McCoy ganhou ainda outro match, pelo seu prestigio. Foi com o graudo Jim Savage, um excellente boxeador, de bom punch Savage devia deixar McCoy "knock out", mas, quando este estava já cae não cae, mostrou-se cauteloso e McCoy collocou-lhe um golpe feliz, derribando-o.

McCoy, então, adoptando uma expressão de fereza no semblante, inclinou-se sobre Jim, achando-se este ainda no chão, e disse-lhe:

— Outro como este pode matar-te. Será melhor deixares te ficar deitado.

Savage seguiu o conselho do inimigo.

* * *

UM DESAFIO

O pugilista Alberto Cardoso, ex-campeão carioca de "peso-gallo" communica-nos que, desejando voltar ao ring depois de alguns mezes de descanço por motivos de saude, vem lançar um desafio a todos os boxeurs cariocas da sua classe e principalmente a Joe Assobrard.

Cardoso já acceitou o repto de Assobrard e como este ainda não tenha respondido sobre a realização do match, declara pela segunda vez que está disposto a lutar.

Suggere, entretanto, que essa peleja seja realizada como uma das preliminares do match Tavares Crespo-Claudio Novelli.

Para qualquer entendimento póde ser encontrado na rua Marechal Floriano Peixoto, 63, 1° andar.

TURF

AS INSCRIPÇÕES DE HOJE NO JOCKEY-CLUB

De accordo com os projectos que em seguida publicamos, serão recebidas hoje, ás 5 1|2 da tarde, as inscripções para os pareos complementares do programma com, que o Jockey-Club realizará sua proxima corrida:

Grande Premio "Cruzeiro do Sul" — 2.400 metros — 20:00$ — Para animaes nacionaes de 3 annos, já inscriptos.

Premio classico "S. Francisco Xavier" — 2.200 metros — 10:000$000 — Para animaes de qualquer paiz, já inscriptos.

Premio official "Criação nacional" — (6ª eliminatoria) — 1.000 metros — 5:000$000 sendo 500$ para o criador do vencedor — Para animaes nacionaes de 2 annos, já inscriptos.

Premio "Aratu" — 1.450 metros — 3:000$000 — Para animaes nacionaes de 3 annos e mais sem victoria no Jockey-Club, nem em pareo de premio superior a 5:000$000 no paiz — Pesos da tabella.

Premio "Conde Lucanor" — 1.450 metros — 3:000$000 — Para animaes estrangeiros de 3 annos e mais sem victoria no Jockey-Club, nem em pareo de premio superior a 5:000$000 no paiz — Pesos da tabella. Os animaes que não tenham mais de uma victoria nesta capital terão a descarga de 2 kilos se forem perdedores de 2 ou 3 carreiras no Jockey-Club ou de 4 kilos si o forem de 4 ou mais carreiras.

Premio "Nemo" — 1.600 metros — 3:000$000 — Para animaes nacionaes de 3 annos e mais sem mais de uma victoria commum no Jockey-Club e que não tenham ganho premio superior a 5:000$000 no paiz — Pesos: 3 annos 52 kilos e 4 annos e mais 54, sendo as eguas 2 kilos de vantagem — Descarga de 2 kilos aos perdedores.

Premio "Ousada" — 1.200 metros — 3:500$000 — Para animaes de 2 annos, de qualquer paiz, sem victoria no Jockey-Club, nem em prova official nesta capital — Pesos: nacionaes 50 kilos, europeus 52 e platinos 54, tendo as eguas 2 kilos de vantagem.

Premio "Liette" — 1.600 metros — 3:000$000 — Para os seguintes animaes nacionaes, com pesos especiaes: Ondina 54 kilos, Granito 53, Review 53, Alborto 52, Andromeda 52, Dalila 52, Bisturi 49, Rigor 48, Jazz Band 48, Porangaba 47, Parisina 47, Pimenta 47, Obelisco 46 e Barbara 44.

Premio "Aprompto" — 1.600 metros — 3:000$000 — Para os seguintes animaes nacionaes, com pesos especiaes: Bragança 54 kilos, Menino 54, Perfumado 54, Whisper 53, Sincera 52, Mais Um 52, Confiance 52, Velleda 52, Morcego 52, Moreno 52, Santuzza 52, Ripon 52, Tapajoz 51, Charleroi 51, Mouro 51, Tymbira 51, Olão 49, Sultana 48, Fidelidad 48, La China 48, Resoluta 48, Rouleuse 48, Okapi 48, Schimmy 48, Stamboul 47, Trovoada 47, Querol 47, Adversario 46, Coquidan 46 e Porto Alegre 46.

Premio "Bayoneta" — 1.600 metros — 3:000$000 — Para os seguintes animaes, com pesos especiaes: Mico 54 kilos, Rêve d'Armes 54, Patricio 54, Martello 54, Palmas 54, Solidago 52, Melro 52, Tupy 52, Basing 52, Estero 52, Azul 52, Mirante 51, Molecote 50, Icarahy 50, Ramalero 49, Burlon 48, Murmurio 48, Bragança 47, Menino 47 e Perfumado 47.

Premio "Aymoré" — 1.750 metros — 3:500$000 — Para os seguintes animaes, com pesos especiaes: Leblon 54 kilos, Rataplan 53, Kaloolah 53, La Fogata 52, Amancay 52, Engeitado 52, Mostrador 51, Caravana 49, Torvale 49, Magnificende 48, Revery 48, Palmella 48, Rêve d'Armes 47, Mico 47, Patricio 47 e Palmas 47.

* * *

A CORRIDA DE AMANHÃ NO DERBY-CLUB

Em outro logar desta edição publicamos o programma official da corrida que amanhã se realizará no hippodromo do Itamaraty. Esse programma é dos melhores já conseguidos nesta temporada, delle fazendo parte uma das mais tradicionaes carreiras do nosso turf — o Derby Nacional, de 12:000$000 ao vencedor e em 2.500 metros. Reservada aos productos nacionaes de tres annos reunirá ella tres leaders da respectiva geração — Mimi Ali, Tupan e Regente — e mais Coringa, Paraguaya, Fragoso e Danubio, todos bons ganhadores.

* * *

VARIAS NOTICIAS

Achando-se inscriptos quarenta e seis animaes na eliminatoria Criação Nacional, que fará parte do programma da proxima corrida do Jockey Club a commissão de corridas dessa Sociedade para facilitar a confecção do programma pede aos proprietarios declararem hoje quaes os seus animaes que definitivamente não tomarão parte naquella prova.

—:— O cavallo Tupan, que amanhã reapparecerá no grande premio Derby Nacional, sob a direcção de D. Vaz, trabalhou em optimas condições na distancia do seu importante compromisso e na pista em que vae correr. Tambem são impeccaveis as condições de Mimi Ali, que ha pouco apeou Engeitado do seu pedestal de invicto. Além disso essa excellente filha de Foxton sempre correu melhor na pista do Derby-Club que aquelle cavallo.

—:— Ao que se dizia hontem, com muita insistencia, Rataplan não tomará parte na corrida de amanhã. Adeantava-se que a ausencia desse cavallo será motivada pelo facto de não haver sido elle inscripto por pessoa autorizada.

—:— Pablo Zabala faz annos amanhã. Quantos, não se sabe. O que é certo é que por occasião da corrida que se realizará no Derby-Club, Zabala receberá uma manifestação que lhe está sendo preparada por um grupo de amigos, que ella conta em grande numero. Por essa occasião ser-lhe-á offerecida uma lembrança — um chicote com cabo de prata.

—:— Trabalhou hontem em partidas, portando-se muito bem, o cavallo Mico. O inesgotavel filho de Moorcock, optimamente collocado no pareo em que figura, será montado por Claudio Ferreira. Esse jockey, além de Mico e outros será tambem o piloto de Favella e Jenny, esta uma estreante paranaense, do haras do sr. Angelo Piotto, cujos trabalhos, têm sido apenas regulares.

—:— Reapparece amanhã disputando a principal prova do dia o cavallo Regente, ganhador da Taça dos Productos de 1924. O filho de Gran Senir, que os bons tos dizem estar com uma das mãos um pouco doida, trabalhou muito bem a distancia do seu compromisso. Será montado por J. Arancibra.

—:— A titulo de experiencia, o máo largador Icarahy será montado amanhã por P. Zabala. Esse jockey, além do ex-Cabaret e dos defensores da blusa rosea, será tambem, o piloto de Fragoso no Derby Nacional. Esse filho de Brazão, cujo estado nada deixa a desejar, trabalhou a distancia da prova em partidas, no Itamaraty marcando para a ultima 42 segundos.

—:— O encontro, amanhã de Quietação com Maranguape, deve ser interessante. Esse potro, que vem de ganhar de Queixada, continua bem, a filha de Iridia tem melhorado, havendo marcado 66 segundos na prova que forneceu.

—:— A egua Prata, que fará sua estréa na corrida de amanhã, procede do haras do sr. Carlos Dietzch e é filha de Smoking e Maravilha. Tem trabalhado bem e está cotada a 15|10 nos boockmakers.

—:— São esperados na proxima semana, de São Paulo varios animaes do sr. Daniel Lazzareschi, entre elles o Fortunio que correrá no Derby Brasileiro.

—: — Chegaram hontem de São Paulo tres potros da turma de 1926 do criador d- Linneu de Paula Machado.

Desclassificado o delito para ferimentos leves

Pelo 7° promotor publico foi denunciado José Lopes Pimentel por ter, no dia 12 de abril do corrente anno cerca de 4.25 da tarde em frente á estação de Barros Filho, depois de discutir com Jose Gomes Diogo sobre nacionalidades, vibrando neste duas facadas que lhe produziram ferimentos de certa gravidade.

Preso e processado como incurso no crime de tentativa de morte, foi, por despacho de hontem do juiz da 6ª Vara Criminal, desclassificado o delito para ferimentos leves.

COSTUMES de finas casemiras, pura lã a 99$700; sob medida, réis 119$700; corte para terno, 65$700; capas de gabardine al mofadinhas a 120$ e 150$; sobretudos baratissimos — Ultimo mez da grande bonificação da ALFAIATARIA SANTOS DUMONT 192, rua 7 Setembro 192. (3452)

AUTOMOBILISMO

Uma prova de resistencia realisada em São Paulo

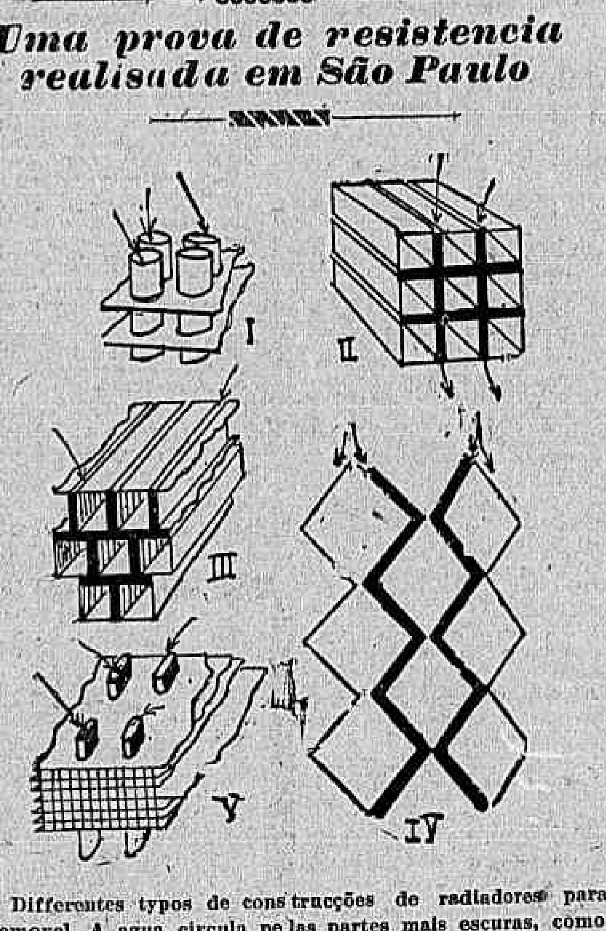

Differentes typos de construcções de radiadores para automovel. A agua circula pelas partes mais escuras, como indicam as settas.

No Jardim de Europa em São Paulo, nos dias 21 e 22 do mez passado a Companhia Fiat fez uma prova interessante de resistencia com tres automoveis Fiat typo 501 colonial, dirigidos por Marcomanni, Passatore e Barone.

A prova consistia em manter, durante 24 horas consecutivas os automoveis com velocidade de record, em marcha perfeita, o que foi obtido com pleno successo, não tendo sido mesmo necessario addicionar agua ao radiador.

COMO SE LAVA O RADIADOR

Uma maneira facil de lavar o radiador é dissolver 200 grammas de potassa em 20 litros d'agua. Depois de filtrar o liquido através de um panno, collocal-o no radiador e fazer funccionar o motor durante 5 minutos. Depois esvasiar o radiador e fazer o motor funccionar novamente com agua limpa, durante mais 5 minutos e mudar a agua uma vez. E' conveniente não usar um producto chimico mais energico.

Se os buracos do radiador ficarem obstruidos com lama, não se deve usar uma chave de fenda ou semelhante para remover o sujo, mas sim, um jacto d'agua, de dentro do motor para fóra, para evitar que o magneto seja attingido pela agua.

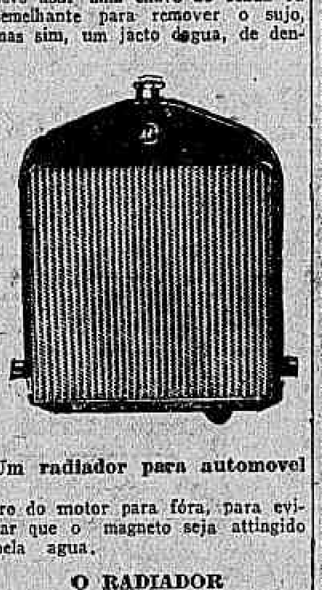

Um radiador para automovel

O RADIADOR

Na nossa edição de hontem descrevemos os diversos systemas de arrefecimento do motor. Hoje vamos mostrar os diversos typos de radiador.

Como já vimos, o fim do radiador é baixar a temperatura da agua que vem aquecida dos cylindros e consegue isso, expondo a agua em uma grande superficie facilmente attingida pelo ar.

O ar recebe o calor das paredes do radiador e é sempre renovado.

O radiador é geralmente feito com cobre ou com latão, devido a grande conductibilidade calorifica que tem. Alem disso, não são atacados pela agua com facilidade, e são soldados e dobrados sem grande difficuldade.

As formas são as mais variadas, entretanto alguns typos têm tido a preferencia, seja belleza, seja pelo preço mais commodo.

Na gravura estão representados os cinco typos mais communs. As figuras 1 e 5 são do typo que usa tubos para conduzir a agua, e tem grande numero de "azas para offerecer uma superficie maior em contacto com o ar, 2 e 3 já differem dos precedentes, porque não tem tubos, e a agua circula no espaço comprehendido entre os differentes prismas. A figura 5 representa o radiador chamado "colmeia".

INSPECTORIA DE VEHICULOS

Estão chamados a comparecer dentro de 48 horas para responderem por infracções que lhes são attribuidas, os conductores ou proprietarios dos autos abaixo mencionados:

N. 120 — Desobediencia ao signal; n. 175 — Descarga livre; n. 461 — desobediencia ao signal; n. 595 — desobediencia ao signal; n. 673 — Contra a mão; n. 692 — circular para angariar passageiros; n. 1354 — Recusar passageiros; n. 1749 — desobediencia ao signal; n. 1780 — desobediencia ao signal; n. 2496 — descarga livre; n. 2865 — desobediencia ao signal; n. 2925 — não diminuir a marcha no cruzamento; n. 3034 — excesso de velocidade; n. 3105 — desobediencia ao signal; n. 3301 — desuniformizado; n. 3391 — descarga livre; n. 3483 — desobediencia ao signal; n. 3897 — desobediencia ao signal; n. 3544 — desobediencia ao signal; n. 3928 — descarga livre; n. 3934 — desobediencia ao signal; n. 3948 — desobediencia ao signal; n. 4125 — descarga livre; n. 4249 — estacionar em logar não permittido; n. 4362 — desobediencia ao signal; n. 4364 — formar linha dupla; n. 4425 — não diminuir a marcha no cruzamento; numero 4753 — desobediencia ao signal; n. 5158 — desobediencia ao signal; n. 5333 — excesso de velocidade; n. 5490 — excesso de velocidade; n. 5642 — desobediencia ao signal; n. 5703 — desobediencia ao signal; n. 5871 — desobediencia ao signal; n. 6296 — desobediencia ao signal; n. 6467 — contra a mão; n. 6490 — desobediencia ao signal; n. 6728 — excesso de velocidade; n. 7105 — Interromper o transito; n. 7432 — circular para angariar passageiros; n. 7474 — descarga livre; n. 7605 — desobediencia ao signal; numero 7782 — excesso de velocidade; n. 7839 — estacionar em logar não permittido; n. 7984 — excesso de velocidade; n. 8093 — desobediencia ao signal; n. 8095 — Interromper o transito; n. 8171 — descarga livre; n. 8281 — desobediencia ao signal; n. 8455 — entregar a direcção a pessoa sem habilitação, e n. 8520 — desobediencia ao signal.

EXAME DE MOTORISTA

Chamada para hoje ás 8 1|2 horas:

Luiz Rodrigues Pontes, Manoel Fernandes Corrêa, Antonio de Oliveira, Gervasio Pinto, Francisco Mendes Ribeiro, Manoel Moreira, Joaquim da Silva, Gustavo Armbrust e João Druck de Souza.

Turma supplementar — Honorio Machado de Castro, Manoel dos Santos Barreira, Manoel Rodrigues, Manoel Quintão de Almeida, Emygdio Ribeiro, Joaquim Pinto e Agostinho Rodrigues.

Prova pratica — José Cardoso Esteves e Francisco de Castro Xavier.

Prova regulamentar — Julio Rodrigues David.

Chamada para hoje ás 12 1|2 horas:

Domingos de Oliveira, José Joaquim Pereira, Cesar Gomes, Manoel Pereira da Silva, Manoel Rodrigues Figueira, Antonio Gomes de Carvalho, Millon Shell, Colmar Pereira de Cerqueira Daltro, Zeferino José da Costa.

Turma supplementar — Salazar Augusto Heitor, Evangelista da Conceição Pires, José Albertino Ribeiro, Oswaldo Ribeiro Lousada, Antonio Magdalena, José Pereira da Silva, Sebastião Pereira da Silva.

Prova pratica — José Paes da Costa.

AUTOMOVEIS "ESSEX"

DOUBLE-PHAETON. . . . . 13:500$000
COACH. . . . . 15:000$000
Rodas de arame ou Disco, mais 500$000.

UM HUDSON PEQUENO.
Acabamos de receber os ultimos modelos.
AGENCIA HUDSON — ESSEX.
142, Evaristo da Veiga, 144. T. L. Wright & Cia. Ltd.
(2817)

O suicida do quarto 326

JA' FOI AUTOPSIADO E SEPULTADO

O dr. Rodrigues Caó, medico-legista da policia, autopsiou, hontem, no necroterio do Instituto Medico-Legal, o corpo do allemão Franz Gunther Jocoli, que na vespera, conforme pormenorisadamente noticiámos, poz termo á existencia, com um tiro de revolver, no quarto numero 326 do Palace-Hotel, onde estava hospedado. Attestou o perito, como *causa mortis* — ferimento penetrante do craneo por projectil de arma de fogo.

O enterramento do desventurado moço realizou-se, á tarde, no cemiterio de São João Baptista, ás expensas do sr. K. M. Welge, residente á rua General Camara numero 112.

Caiu e feriu-se

O octogenario Amaro João, trabalhava, hontem, nas obras do predio do Jockey-Club, nos terrenos da Lagoa Rodrigo de Freitas, quando foi victima de uma desastrosa queda, soffrendo fractura subcutanea da clavicula direita e ferida contusa na região dorsal.

O infeliz homem que é brasileiro, de côr preta, solteiro e tem 81 annos de edade, depois de medicado no Posto Central da Assistencia, recolheu-se ao hospital da Misericordia.

THEATROS

Primeiras

AS PREMIE'RES DE HONTEM

Houve, hontem, tres mudanças de cartaz nos theatros do Rio. Quando tal facto acontece a tarefa de transmittir as impressões ao publico torna-se difficil porque nem sempre se póde assistir a 1ª sessão numa casa de diversões, a 2ª noutra e ver, por alto, como correm as coisas em mais outra. Todavia, hontem, protegeram-nos os deuses e tempo houve para o cumprimento da tarefa, sem o perigo de confusões nas apreciações, porque duas das peças já conheciamos, "O fado" por já ter sido representado, e "No collegio da Marocas", por termos visto alguns ensaios. "O fado" é uma das mais lindas operetas portuguezas, pela inspiração de sua musica, cheia de toadas populares. Hontem, sacrificada pelo mão tempo, teve ella interpretes excellentes nas pessoas do tenor Almeida Cruz e das actrizes Zulmira Miranda e Erica Spinelli, que se incumbiram da parte cantante, e de Joaquim Prata, Alvaro Pereira e Joaquin Roda, que fizeram os fadistas, com muita comicidade. Numa das melhores edições que tem tido nesta capital, "O fado" foi muito applaudido, constituindo um excellente espectaculo.

A funcção da companhia mexicana satisfez completamente a assistencia, como aliás vem acontecendo desde a estréa e, sobretudo, nestas ultimas récitas. Desde que appareçam em scena a sra. Rivas Cacho, o comico Pompin Iglesias e a sra. Pastora Allam o publico se interessa, bate palmas e pede bis. Hontem, estes elementos estavam no programma: o successo não podia falhar.

A burleta do sr. Victor Pujol, representada no Carlos Gomes, intitulada "No collegio da Marocas" e servia para a "rentrée" da rainha do genero, que é a sra. Alda Garrido.

Peça despretenciosa viva, apenas divertir a platéa e conseguiu-o, de todo, pois houve muito riso, [illegible] de applausos e varios numeros bisados. O enredo se desenvolve em torno do casamento de uma alumna do collegio com um rapaz rico, casamento que estava sendo obstado por um tio seringueiro, no Amazonas. Afinal, uma professora astuta do collegio, consegue remover as difficuldades e fazer o casamento dos dois namorados. Alda Garrido fez com a sua graça a figura da professora; Americo Garrido fez rir num typo de portuguez amoroso e Manoelito Teixeira e Arnaldo Coutinho arranjaram dois bons exemplares de alumno e de professor. E' justo salientar a desenvoltura com que se portaram as sras. Pepa Ruiz, Colete Vasques, Carmen Lobato e Gilda Nogueira, que fizeram as alumnas do collegio, dando muita vida á representação e o bom trabalho da sra. Augusta Guimarães, na Marcolina.

NOTAS & NOTICIAS

"O HOMEM DE CIMENTO ARMADO", NO TRIANON — A engraçada peça "O homem de cimento armado" está dando as suas ultimas representações com uma concorrencia de publico extraordinaria e um agrado pouco vulgar, no Trianon. Para a proxima terça-feira, 9, annunciada-se ja a "première" de "Cala a bocca Etelvina", de Armando Gonzaga, autor de tantas peças de successo, que nos dizem ser uma comedia interessantissima. A nova peça será montada com o habitual deslumbramento, sendo o scenario de J. Prado e a "mise-en-scène" do dr. Christiano de Souza.

O EXITO DE "COMIDAS, MEU SANTO..." — A empreza do Recreio acaba de lavrar um grande tento com as representações da revista "Comidas, meu santo...", de Marques Porto e Ary Pavão, iniciadas ante-hontem. Trata-se de uma peça essencialmente alegre, que tem deslumbramentos de montagem e um luxo de guarda-roupa verdadeiramente assiaticos, como destaque o desempenho que é [illegible]. Margarida Max faz seis magnificos papeis, tendo tambem [illegible] Pastana, Henrique Brieba, Guy Martinelli, Wanda de Roma, Julia de Abreu e Luiza de Valle. Os comicos da companhia fazem rir bastante a platéa.

O CARTAZ DA COMPANHIA LEOPOLDO FRÓES — Leopoldo Fróes muda, terça-feira, o cartaz do S. José. Até segunda-feira, o brilhante actor patricio representará a comedia ingleza "Admiravel Crichton", que tem feito um franco successo. Terça-feira, teremos em "réprise", será levada a comedia franceza "As vinhas do Senhor", na qual tomarão parte a platéa carioca as actrizes Emilia Pinho e Carolina Maldonado. Sexta-feira, com a presença do autor, subirá em "première", o original brasileiro "O principe dos gatunos", de Antonio Fonseca. "O principe dos gatunos", que, segundo Leopoldo Fróes, é deveras interessante, virá por isso mesmo, incluido nos repertorios comicos, por isso mesmo, deverá [illegible]. Leopoldo Fróes está tentando dar à comedia [illegible] paulistano, com grande agrado e espera conserval-a muito tempo no cartaz.

A COMPANHIA MACEDO VAE PARA O LYRICO — A companhia Macedo deixa terça-feira, 12, o Republica, para ceder o theatro á companhia Armando Vasconcellos, que estreará no dia seguinte. Como não ha logares vagos em [illegible] a companhia Macedo [illegible] Europa, a companhia Macedo irá para o Lyrico, estreando sabbado, 13, com uma das melhores peças do repertorio.

RIVAS CACHO DESPEDE-SE — Rivas Cacho, a interessante artista typica mexicana, realiza amanhã, á noite, no Lyrico, a sua ultima récita. Ella que possue admiradores em todas as classes [illegible]. Nesta mesma noite, Rivas Cacho, e os demais artistas que a acompanham na temporada, offerecerá [illegible]. "O Quintin, el amargão"; ter tanto fez rir hontem; [illegible] "Adelita", e "Tierra de los charros". Segunda-feira a companhia parte para S. Paulo, onde vae trabalhar no Casino.

A ASSIGNATURA PARA A COMPANHIA PORTUGUEZA DE OPERETAS — Teve tão animada procura a assignatura para as doze récitas da companhia Armando Vasconcellos, no Republica, que a empreza [illegible] encerrará a assignatura, começando no dia seguinte a venda avulsa para a estréa que se realizará a 13 do corrente, com a opereta "A leiteira de Entre Arroios".

COMPANHIA NACIONAL DE BURLETAS ARACY CORTES — A companhia Aracy Côrtes, cuja direcção commercial está entregue ao nosso collega de imprensa Djalma Nunes, e a artistica ao escriptor Renato Alvim, tem recebido varias propostas de conhecidos emprezarios [illegible] dos Estados.

A alludida companhia está em negociações com a Empreza Pirilio, do Cinema Central, para uma temporada, devendo, depois, occupar um dos theatros de Nictheroy.

UNIÃO DOS CONTRA-REGRAS — A nova de corrente festeja o seu primeiro anniversario da sua fundação e inaugura o seu pavilhão social esta novel aggremiação de classe e todo o programma da festa. [illegible] revista de maior brilho, já conta a directoria com a garantia de Alda Garrido e do Jazz-band do Rio de Janeiro.

A ENFERMEIRA TANTO PÓDE ESTAR FALANDO A VERDADE, COMO EXAGERANDO

Uma nota da secretaria do Hospital S. João Baptista

Da secretaria do Hospital São João Baptista de Nictheroy, recebemos a seguinte nota:

"A direcção do Hospital São João Baptista tem o maior empenho em ver apurada a queixa contra elles formulada por uma enfermeira que por elle appareceu no dia [illegible], internos, formulados por [illegible] o facto, ou mesmo agindo com por perversos interessados em prender o governo [illegible] tendo a actual administração do Hospital São João Baptista [illegible] de profissionaes competentes que [illegible] queixa, o director do hospital [illegible] ser [illegible] rigorosa syndicancia [illegible] o caso."

SEM FIO

Uma reclamação do ministro da Marinha sobre a onda de S. P. E.

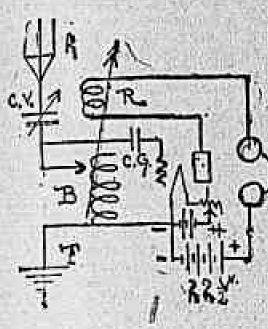

Na figura acima A — representa a antena, C. V. — um condensador variavel de 23 ou 43 placas com vernier.

R "Tickler", é a bobina de reacção; gira dentro de B e deve ficar perto da grade C. G.

Tem o diametro de 6 cms. e 35 voltas de fio numero 22 ou 24 de algodão.

B — Bobina principal com 10 cms. de diametro, 60 voltas do mesmo fio com derivação de 10 em 10 voltas.

P. — Phone.

C. 9 — Condensador fixo de grade com 0,00025.

T — Terra.

— Em virtude de uma reclamação do ministro da Marinha, relativamente á onda S. P. E., que está interferindo com as dos navios de guerra, o director geral dos Telegraphos determinou que aquella estação adoptasse d'oravante a onda de 325 (trezentos e vinte e cinco) metros.

UM APPARELHO RECEPTOR REGENERATIVO

O apparelho receptor que vamos descrever hoje é do typo regenerativo, bem conhecido pelos amadores.

O resultado que se pode obter com elle é o mais satisfatorio possivel, a recepção é forte e nitida, é selectivo e de grande alcance. Além disso é simples de construir e barato.

Pelo cliché e pela descripção, será facil construir o apparelho, entretanto achamos conveniente chamar a attenção para os seguintes factos: as ligações devem ser curtas, os fios não devem correr parallelamente.

A valvula que melhor resultado tem dado é a U. V. 200, com 22 volts na placa. A antena deve ser curta, 15 metros mais ou menos.

A valvula U. V. 200 precisa 6 volts no filamento e consome 1 ampère por hora.

A este apparelho póde ser adoptado um amplificador com uma ou duas valvulas em baixa frequencia, ligando o primario do primeiro transformador no logar dos phones. Nesse caso a voltagem na placa das valvulas amplificadoras deve ser de 45 a 90 volts. A valvula amplificadora U. V. 201 — A.

O PROGRAMMA DE HOJE DA RADIO SOCIEDADE

A irradiação da Radio Sociedade do Rio de Janeiro, para hoje, com onda de 400 metros, é a seguinte:

A's 12,15 — "Jornal do Meio-Dia" (Noticiario da Radio Sociedade, para o interior do Brasil).

A's 5 horas — Musica leve pela orchestra da Radio Sociedade; "Quarto de Hora Infantil", pela "Tia Joanna"; "Jornal da Tarde", (noticiario da Radio Sociedade).

A's 8,30 — Lição de physica, pelo professor Francisco Venancio Filho; Lição de inglez, pelo professor Luiz Eugenio de Moraes Costa; Pratica de leitura radiotelegraphica; Noticias; Noções de sciencia; Poesias, canções brasileiras, etc.

O PROGRAMMA DO RADIO CLUB DO BRASIL

O programma que o Radio Club do Brasil, S. P. E., vae irradiar hoje por intermedio da Estação da Repartição Geral dos Telegraphos, com a nova onda de 325 metros, é o seguinte:

A's 2 horas — Abertura das bolsas de café, assucar, algodão e cotações cambiaes, e encerramento das mesmas.

A's 4 horas — Serviço de informações telegraphicas fornecidas pela Agencia Americana.

Das 4 ás 5 — Irradiação experimental de discos.

Das 7 ás 8,50 — Concerto da orchestra do Hotel Central; movimento commercial do dia e noticias telegraphicas; previsão do tempo e notas de interesse geral.

Das 9 horas em deante — Irradiação do concerto da senhorita Olga Abrahão Rachidei, primeiro premio do Instituto Nacional de Musica, que se realiza no salão de honra do Instituto Nacional de Musica.

Nos intervallos, a orchestra do Radio Club do Brasil executará do studio de Praia Vermelha um variado programma de musicas classicas e ligeiras.

Os programmas de Praia Vermelha poderão ser ouvidos em alto falantes no largo do Machado.

O sr. Gomes da Silva terá de pagar a multa

O dr. Leitão da Cunha, director dos Serviços Sanitarios por despacho de hontem, indeferiu a petição em que Manoel Gomes da Silva, multado pela 4ª delegacia de saude, em 3003, pela relevação da mesma.

Os que serão julgados hoje, pelo Tribunal do Jury

Estão chamados hoje a julgamento no Tribunal do Jury os réos Antonio José da Silva e Antonio Carneiro Torres da Silva, aquelle accusado de crime de tentativa de morte e este do de homicidio.

Presidirá a sessão o dr. Edgard Costa, juiz da 6ª Vara Criminal, servindo de promotor o dr. Edmundo Bento de Faria.

JA' VIRAM?!...

A grande venda que está fazendo a casa ITA, de calçados finos, a titulo de propaganda? Ultimo modelo a preços reduzidos.

Exposição com preços marcados

Largo S. Francisco, 4

Democrata Circo

Rua Figueira de Mello, 11.

HOJE! —:o:— HOJE!

A famosa burleta revista em 3 actos

A Capital Federal

Lola, Clotylde Dorby; "Seu" Euzebio, J. Silveira.

Grande successo por toda companhia

Luxuosa e deslumbrante montagem

Sublime Acto de Variedades

VAL PERGA — Tenor.

FERNANDA POMBO — Cançonetista.

S. M. TU'TU' — Excentrico. (X 2108)

NO MUNDO DA TÉLA

OS PROGRAMMAS DO DIA

AVENIDA — A liberdade de que gozam as moças modernas é uma fórma de educação que encheria de horror as suas avós. Comquanto não lhes assistisse toda a razão porque o mundo evolue, é certo que as liberdades que lhe são concedidas dão margem a certos abusos que lhes são por vezes prejudiciaes. O film "Pela tua felicidade, a minha vida", que com tanto successo está sendo exhibido no cinema Avenida estuda esse problema social com uma admiravel grandeza de linhas que fez desse film uma obra magistral. Ricardo Cortez e Virginia Lee Corbin são dois interpretes sublimes dessa pellicula de sentimento e de realismo, que ainda hoje se repete. No mesmo programma encontrareis um sensacional jornal da Fox com excellente reportagem photographica dos ultimos acontecimentos mundiaes.

IDEAL — O Ideal está com um desses programmas que ficam memoraveis. Ricardo Cortez, ao lado da linda Virginia Lee Corbin e de Louise Dresser, é o protagonista de "Pela tua felicidade, a minha vida!", seis partes magnificas da Paramount.

Quanto a Hoot Gibson, o maravilhoso cavalleiro, que nenhum outro supera, dá-nos mais um dos seus famosos heroes, em "A corrida para a felicidade", seis partes, tambem, mas estas da Universal.

Convem lembrar aos retardatarios que, se não aproveitarem os dois dias que lhes restam, ficarão sem ver duas producções realmente excepcionaes.

ODEON — Era de esperar o exito pelo grandioso film da Universal, nos seus dois primeiros dias de exhibição, no Odeon. Dado o exito immenso alcançado por esse film no Capitolio, e sabido que o Odeon o está exhibindo por um preço um pouco mais ao alcance das bolsas que não as do mundo que frequenta aquella outra casa, era de esperar, repetimos, que os seus salões se enchessem. E "O corcunda de Notre Dame" está sendo exhibido no Odeon com todos os requisitos de orchestração necessarios á sua grandiosidade.

PARISIENSE — Barbara La Marr se torna cada vez mais querida do publico carioca. Desde que appareceu, logo se fez notavel por sua formosura incomparavel e por seu talento de escol; todos lhe auguraram um brilhante futuro e as sympathias crearam em torno no seu nome, que ficou sendo um ponto de attracção para a maior parte do publico.

Agora, Barbara La Marr attinge o apogeu de sua carreira. Mais formosa ainda depois de ter os cabellos cortados a Brummel, o seu papel em "A cidade eterna", é um assombro de arte, scenica e naturalidade.

Que os leitores, portanto, não percam essa gigantesca super da First National que o Parisiense está exhibindo desde segunda-feira, com ruidos de successo.

CAPITOLIO — Hontem, quando no Capitolio, o cinema preferido da elegancia, isto é, da elite carioca, quando corria o film, ouvimos alguem que murmurava. "E' a minha vida que corre ali...". E, quando clareou, quando a fantasia polychromica inundava a sala, com seus tons macios de luzes veladas, tivemos occasião de ver uma joven, elegantissima, a nosso lado. Disfarçamos para olhal-a de frente, e sentimos os seus olhos rasos de lagrimas. E' que ella vira na tela a reproducção da vida que levava, ao lado de um marido indifferente, como aquelle que Milton Sills tão bem representa no romance encantador que é "Esposas solteiras".

De facto, esse romance lindo, da First National, que o Capitolio está exhibindo, é bem o romance de muitas infelizes, cujos maridos se tornam indifferentes á graça e aos encantos das esposas que assim como que se consideram solteiras, abandonadas... E ali, a nosso lado, tinhamos uma dessas esposas que os maridos não cuidam, e ella vira o film tambem com os olhos da alma...

RIALTO — Hoje e amanhã, o Rialto nos dará, em ultimas exhibições, o bello film da Goldwyn, "Corações famintos" e a hilariante comedia "Cabaret da meia-noite", com o inegualavel Larry Semons, o rei do riso, o soberano da gargalhada.

PALAIS — Continua ainda hoje nos cartaz deste cinema, o admiravel film da Metro-Goldwyn "Fogo, cinzas... nada", com Ramon Novarro, e Enid Bennett, Rosemary Theby e Wallace Beery. Completa o programma um interessante numero do "Cine Jornal".

Nos bairros

AMERICA — Vejam os nossos leitores o excellente programma que hoje apresenta o elegante cine-theatro America e por certo se sentirão tentados a não faltar a qualquer das suas sessões. "A ilha dos navios perdidos" é um admiravel film dramatico em oito partes com Milton Sills e Anna Nillson; "Só para moer", é uma das comedias mais engraçadas que nos tem dado a Universal; e tereis ainda o bello film natural da Paramount "O mundo em fogo", que é uma parte interessante.

TIJUCA — O sempre querido cinema Tijuca dá hoje aos seus distinctos frequentadores um programma de primeira ordem, aliás como sempre costuma fazer. "Entre Baccho e Cupido, é um alegre e sentimental film da Universal com Mary Mac Avoy; "O Brasil desconhecido", é o film nacional de maior successo que até hoje se tem produzido onde se vê um Brasil que todos os bons patriotas tem o dever de conhecer. São ao todo trese partes que formam um programma grandioso.

AMERICANO — Bellissimo o programma que hoje exhibe o Americano. Gloria Swanson, a incomparavel Gloria, nelle se encontra, na sua mais bella producção para a Paramount, no trabalho que póde ser considerado a sua obra prima: "O beija flor".

No mesmo programma, duas engraçadissimas comedias: "A bella e o bicho" e "Um negocio pão".

BRASIL — Gloria Swanson em "O beija flor", tal é a artista que os frequentadores do Brasil encontrarão hoje na tela daquelle querido cinema da Tijuca. E não é quasi preciso dizer mais; entretanto, no mesmo programma está Richard Talmadge, o unico rival de Douglas Fairbanks, no electrizante film "Vamos!". No palco, em pleno successo, os eximios atiradores "Ruy and Tita", com tiros sensacionaes, entre os quaes o famoso "tiro cego".

HADDOCK LOBO — Uma grandiosa super terão hoje na tela do Haddock Lobo os seus frequentadores. E' "Yolanda", a soberba producção da Metro com a formosa Marion Davies. No mesmo programma, Johnie Walker no bellissimo film "O filho do lodo".

MODELO — O programma de hoje neste cinema é verdadeiramente convidativo. São os seguintes os films que o compõem: "Escravo do desejo", emocionante drama do celebre actor George Walsh, "O peso é um facto", hilariante comedia e "Paramount Jornal", documentario.

MEYER — Um dos mais extraordinarios programmas é esse que o cine Meyer apresenta hoje. Consta de "Erro das mães" e "Herança de apache", um interessante film com George Larkin como principal interprete.

ENGENHO DE DENTRO — Um dos mais bellos films da Fox Film é, sem duvida, "A mulher comprada" com Alma Rubens. Pois essa pellicula famosa é apresentada hoje no cine Engenho de Dentro, constituindo assim um dos mais interessantes programmas destes ultimos mezes.

VARIAS NOTAS

QUEM NÃO CONHECE AINDA? — O querido artista da Fox Film — George O' Brien — o portador do miraculoso passaporte de um sorriso magnetizador? Será difficil quem ainda não tivesse admirado um dos seus magnificos trabalhos. Em todo o caso quem ainda não conhece e deseja conhecer e quem já viu e por certo deseja rever, não deve perder a opportunidade de apreciar talvez a sua maior creação — "A vertigem da dansa" — a exhibir-se na proxima semana, dia 8 do corrente. Apparecem ao lado do querido astro as duas estrellas de egual grandeza: Alma Rubens e Madge Bellamy — as celebres creadoras de tantas obras immortaes na cinematographia norte americana.

BRASÃO, NA TELA DO IDEAL — Os admiradores do glorioso artista, ha pouco arrebatado á arte scenica, de que era um dos vultos mais notaveis, vão ter opportunidade de render uma commovida homenagem ao morto eminente, assistindo ao desenrolar de uma pellicula, em que se affirma o esplendor da cinematographia, em terras lusitanas.

Intitula-se esse film extraordinario "Os olhos da alma" e nelle Brasão tem uma de suas ultimas e maravilhosas creações, num typo que lhe foi admiravelmente ao seu temperamento superior de artista.

Ainda no programma de segunda-feira, figura outra producção magnifica da Paramount, "As quatro letras do amor", com Agnes Ayres e Pat O' Malley.

"O PECCADOR DIVINO" — Film super da Paramount que na proxima segunda-feira vae ser exhibido no cinema Avenida com o titulo "O peccador divino" põe-nos na tela dois dos mais suggestivos artistas do victorioso film "Sangue e areia", e por egual nos exterioriza esse ambiente artistico e apaixonado da ardente Hespanha.

Tão cedo não se olvidará esse film memoravel que foi a grande pellicula arrancada ás paginas immortaes de Blasco Ibanez. Essa maravilhosa interpretação voltará a repetir-se com "O peccador divino" nas suas scenas de intensa paixão e ambiente delicado e sentimental. O interesse que vae despertar a grandiosa pellicula em que Rodolpho Valentino voltará ao écran do elegante cinema Avenida não por certo menor do que aquelle de ha dois annos e chamará ali todo o mundo elegante e de bom gosto do Rio de Janeiro.

O GRANDE FILM PORTUGUEZ, "OS OLHOS DA ALMA" — O Brasil vae conhecer na proxima segunda-feira, um dos mais lindos e artisticos film d'arte portugueza.

"Os olhos da alma", super-producção que o fulgurante espirito literario de D. Virginia Castro e Almeida, quiz arrancar a sua visão "para dentro" de paixões humanas, ficará como um grande triptico da vida occidental: o mar, o homem das redes e a volupia satanica do amor, onda eterna a ulular lascivias e raivas de Herodiade nua junto á praia.

Portugal revive nesse film, numa paysagem de energia e de cantos heroicos.

Em "Os olhos da alma", ha paysagens que parecem gritar como estrophes de sol, ha momentos em que a angustia estridula com vehemencia dando a noção exacta de uma grande catastrophe.

A figura apostolica de Eduardo Brasão, velho vidente a quem os combates da Terra ensinaram a ver para além dos horizontes humanos, assume no papel do moleiro Dionysio uma das suas creações mais fortes e de maior poder de exteriorização psychica. Os seus olhos mediunicos, profundos, continuamente debruçados para além da nevoa dos corações, elles proprios feitos de uma nevoa de do consciencia dolorosa, são bem "Os olhos da alma", onde os gritos e o fremitos perdidos nas profundezas do mar e do coração dos homens se reflectem como na nudez limpida do crystal de um espelho.

No drama, o scenario maravilhoso da praia de Nazareth com os ultimos rendilhados da Batalha, dão a impressão exacta da alma do povo portuguez, lyrica e christã, rude mas laboriosa.

No drama "Os olhos da alma", avultam pela sua grandeza os episodios de uma revolução em Lisboa e as cenas bello-horriveis de uma formidavel tempestade no mar, em frente á praia de Nazareth.

"Os olhos da alma", mostram-nos ainda ao lado de Eduardo Brasão, o genial actor, ha pouco fallecido, Emilia Castello Branco, Nestor Lopes e Arthur Duarte, tres grandes vultos do écran lusitano.

O grandioso film "Os olhos da alma", será apresentado ao publico na proxima segunda-feira, nos cinemas Palais e Ideal.

AS DUAS BELLAS ESTRÉAS DE HONTEM, NO CENTRAL — O cine-theatro Central deu-nos hontem duas estréas maravilhosas, chegadas pelo "Pincio" e contratadas pela empresa Pinfildi.

O primeiro numero é Phil and Phlora, um casal de acrobatas como ainda não vimos até hoje, já pela sua elegante apresentação, já pelo trabalho surprehendente e unico. Phil and Phlora apresentavam um pequeno Sketck acrobatico durante o qual exitavam varias dansas acrobaticas magnificas, de bellissimo effeito. O segundo numero de estréa foi Dina Bruno, uma insinuante e linda napolitana, que nos delicia com bellas cançonetas napolitanas novas para o Brasil. A sua apresentação, as suas riquissimas toilettes, e a sua bella voz fazem-na occupar um logar de destaque entre as artistas do mesmo genero.

Os applausos unanimes da platéa que enchia o Central, é a segurança de que estes dois numeros agradaram em cheio.

Com a entrada destes dois soberbos numeros, ao lado do Ballet Sascha Morgowa, que constitue actualmente o successo do dia, póde-se dizer que o programma do Central é uma maravilha. O publico carioca não deve perder ensejo de ir hoje ao primeiro Music Hall do Brasil, para assistir a esse programma monumental como ainda não se viu outro egual.

A VARIEDADE, NOS FILMS DOS PROGRAMMAS DO CAPITOLIO — O Capitolio, cinema da moda, está annunciando para a proxima segunda-feira um trabalho luxuoso, super producção da Fox Film "A vertigem da dansa". E' um encanto, um dos trabalhos de mais sensação que temos visto.

A proposito, cumpre notar que o Capitolio tem adoptado a politica de franco-atirador na programmação dos seus films. O seu lemma é — "Só films grandiosos", pouco importando a sua proveniencia. Iniciou com um trabaloh da First National, com Norma Talmadge em "Voz do Minarete". Depois seguiu-se Barbara La Marr em "Sandra", da mesma fabrica. Em seguida um grande film nacional. A seguir foi um trabalho da Metro, com Mae Murray em "Circe, fascinadora". Vimos "Corcunda de Notre Dame", da Universal. Annuncia-se agora "A vertigem da dansa", da Fox Film, e a seguir teremos trabalhos da Preferred Pictures, da Gaumont, etc.

Com isso o Capitolio procura a variedade, mas com selecção, com o que sómente lucrarão os frequentadores do grande palacio da cinematographia.

O PALCO DO CAPITOLIO — Tambem nesse cinema está exhibindo numeros de palco, mas é preciso convir que se trata de numeros especiaes, digamos mesmo carissimos, contratados especialmente para serem apresentados á platéa elegante que frequenta o cinema da elite. Tsune-Ko, a artista japoneza, é um encanto, cantando em japonez, francez, italiano e inglez; mlle. Mirka, que vimos bailar na troupe do Ta-ta-clan, é adoravel; mlle. Gaby Reymo, "vedette" parisiense, é deliciosa nas suas canções, e o trio Esperanza Diez apresenta-se com os seus numeros originalissimos.

EU SOU A MULHER QUE ELLE SEDUZIU! — Deante dos austeros jurados, deante do publico, deante do proprio marido, no dia mesmo do seu casamento, ella, para salvar da morte uma outra mulher, victima por do mesmo homem que outr'ora a seduzira, exclama, emfim, para a derradeira prova que dará a liberdade á outra: "Eu sou a mulher que elle seduziu!"

Sacrificio sublime, que mesmo uma mulher seria seria capaz de fazer! Extraordinaria coragem moral, que é o apanagio do chamado sexo fraco! Bello exemplo de intrepidez e coragem que um homem nunca seria capaz de realizar!

Era uma mulher que se sacrificava, que perdia para sempre a honra e o amor do homem com quem tinha se casado naquelle mesmo dia, para salvar uma sua semelhante. E os jurados, unanimes em condemnar a victima do libertino, deante daquella prova insophismavel, poderiam permanecer ainda no seu proposito tremendo?

E' o que responderá "A mulher perante o jury", a formidavel super da First National que o Parisiense annuncia para segunda-feira, com Sylvia Breamer, Mary Carr, Frank Mayo, Lew Cody e Bessie Love.

A BRILHANTE ESTRÉA DE QUINTA-FEIRA, DA TROUPE CARIOCA DE VARIEDADES, NO CINEMA PARIS — Poucas vezes este sympathico theatro tem offerecido ao seu publico uma sessão de palco tão boa.

Não se trata de uma companhia, releva notar. Encontra-se, simplesmente, um grupo de artistas que se revezam durante o espaço de 30 minutos, divertindo o publico com suas habilidades.

São quatro, e todos se equivalem. Dentre todos, a unica figura nova para o nosso publico é a Flor do Norte.

Flor do Norte é uma artista bastante interessante, porque desempenha com bastante capricho os seus papeis.

Seu repertorio é variadissimo: canções e fados não se contam. Sua voz é bem modulada e ella sabe dar encanto aos seus numeros. Junte-se a isto uma boa dicção.

A outra figura do quadro é Celia Zenatti. Celia é tambem uma das poucas interpretadoras da nossa mulata — cempli de soi même. Trabalha sempre com muita naturalidade. E' terrivel no maxixe, que tem sido sempre o fecho de ouro de todos os espectaculos. Canta com muita graça e certeza.

As outras duas figuras são masculinas. São os srs. Armando Braga e Francisco Alves. Dois artistas já conhecidos do nosso publico. Ambos esforçados e cheios de recursos.

"O CONDE DE CHAROLAIS", NO RIALTO — O grande cinema da Avenida vae apresentar depois de amanhã uma da sobras mais fortes e mais sensacionaes já creadas pela cinematographia. E' "O conde de Charolais", oito partes terrificas, admiraveis, sensacionaes, em que se narra a mais dolorosa e a mais tragica das historias.

"O conde de Charolais" tem por interprete principal a linda e suave Eva May e o seu exito triumphal vae encher toda a semana, attrahindo ao Rialto toda a população do Rio, desejosa de conhecer mais esse prodigio da moderna cinematographia.

Cobertores, Camisas e Meias para Foot-Ball.

Roupas brancas para homens, cama e mesa. Quem mais barato vende e melhor serve é a

FABRICA CONFIANÇA DO BRASIL

87-Rua da Carioca-87

(3453)

Ultima Hora

CHAPÉOS PARA SENHORA

CHAPELARIA VARGAS

recebeu lindos modelos, fôrmas, tecidos, flôres, etc.

Rua 7 de Setembro 120.

Proximo á Rua Uruguayana.

(2736)

RODOLPHO VALENTINO

O principe dos galãs cinematographicos!

NITA NALDI

Irradiando seducções, irresistivelmente tentadora, na mais alta expressão de seu genero favorito: - "MULHER VAMPIRO".

HELEN D'ALGY

A sublime personificação de belleza e de candura, traduzindo com fidelidade os elevados sentimentos das filhas da antiga nobreza hespanhola!

Peccador Divino

O grande film PARAMOUNT, animado com o talento fulgurante desses tres artistas - conjuncto harmonioso de arte e de talento!

Montagem luxuosissima

AVENIDA

O Cinema que exhibirá na proxima semana esta obra magnifica de explendor e grandeza!

2896

CINE MEYER

Avenida Amaro Cavalcanti, 25 Phone Jardim 622

HOJE — O ERRO DAS MÃES Drama, 5 actos por Montagu Love; HERANÇA DE UM APACHE, 5 actos por George Larkin; CURVAS PERIGOSAS, comedia em 2 actos. Segunda-feira — "A mordaça", 1ª epoca em 2 actos; "Colmilhos", dor Tom Mix. (X 985)

CINE ENGENHO DENTRO

Rua Engenho de Dentro, 40 Phone Jardim 941

HOJE! HOJE!

JANJÃO EM DUPLICATA Comedia em 2 partes

MULHER COMPRADA Por Alma Rubens, em 7 partes

CAVALLEIRO DA SOMBRA Ultimo episodio

Segunda-feira — "Mr. Beaucaire" por Rodolpho Valentino.

CINE PIEDADE - Rua Manoel Victorino 565

HOJE E AMANHÃ

TOM MIX, o inegualavel, em COLMILHOS — 6 actos da FOX.

ALICE LAKE, a fulgurante estrella, em LUZES COR DE SANGUE — 7 actos da Paramount.

DOMINGO — Matinée ás 2 horas

Segunda, terça e quarta-feira — "Vinho, jazz, riso e amor". (X 1335)

Cine Boulevard

Teleph. Villa 124

HOJE HOJE

MONSIEUR BEAUCAIRE

Super da Paramount, 10 actos por RODOLPHO VALENTINO

NAMORADA DE NINGUEM Comedia em 2 actos

JORNAL UNIVERSAL

2ª-feira — "Brasil desconhecido" 6 p. "A barca fantasma", 8 p. (X 9 2)

CINEMA MATTOSO

HOJE! HOJE!

VIRGINIA VALLI, em O CUSTO DE UM PRAZER 8 actos estupendos da Paramount

HAROLD LLOYD, em NA ALTA RODA 3 actos engraçadissimos

Amanhã — Matinée: Segunda-feira: "Luzes de Broadway", Anna Nilsson e "Uma lei para as mulheres". (X 2111)

Cine-Theatro Modelo

Rua 24 de Maio n. 287.

HOJE! — Um programma verdadeiramente notavel — HOJE!

GEORGE WALSH, em ESCRAVO DO DESEJO — 7 actos interessantissimos que agradarão extraordinariamente ao nosso publico!

PARAMOUNT JORNAL — Documentario.

O PESO E' UM FACTO — Engraçadissima comedia em 2 actos

Amanhã — Matinée: Segunda-feira — "O Beija-Flor", por Gloria Swanson; e "Genio gigante", comedia em 2 actos. (X 009)

EMPREZA THEATRAL JOSE' LOUREIRO

Theatro Republica

Nova Companhia Portugueza de Revistas

Hoje! A's 7 3|4 e 9 3|4 Hoje!

A opereta em 3 actos

O FADO

Estréa do tenor Almeida Cruz Eduardo — Almeida Cruz

Amanhã, em matinée ás 2 3|4 e em soirée ás 7 3|4 e 9 3|4: — O FADO.

Theatro Lyrico

Companhia Typica Mexicana de Revistas "RIVAS CACHO"

Hoje — A's 9 horas — Hoje

Penultima soirée

Don Quintin El Amargao

Amanhã, em matinée ás 2 3|4 e em soirée ás 9 horas, Ultima assignatura — "TIERRA DE LOS CHARROS" — "AGUANTATE POMPIN" — "EL PROSESO DE LA REVISTA". Despedida da companhia.

Companhia Armando de Vasconcellos — Na bilheteria do Republica continua aberta uma assignatura para 12 espectaculos. — Preços: Frizas, 45$000; poltronas, 9$000. Estréa, sabbado, 13. (X 2098)

THEATRO RECREIO — Empresa PINTO & NEVES

Direcção artistica de JOÃO DE DEUS — Direcção musical de J. CRISTOBAL

HOJE - A's 7 3|4 e 9 3|4 - HOJE

O maior successo da actualidade

A revista-féerie em 2 actos e 25 quadros de MARQUES PORTO-ARY PAVÃO

COMIDAS MEU SANTO!

Numeros sempre bisados "ETERNA CANÇÃO" — "DRAME UM BEIJO" — "RADIO-MANIA" — "CHANCHADA"

Scenarios deslumbrantes

Precioso guarda-roupa

Surprehendentes effeitos de luz

Graça sem pornographia

MARGARIDA MAX em differentes modalidades do seu temperamento artistico

Amanhã, matinée ás 2 3|4 e á noite, ás 7 3|4 e 9 3|4 — "COMIDAS, MEU SANTO!..." (X 976)

ELECTRO-BALL CINEMA

EMPRESA BRASILEIRA DE DIVERSÕES — 51 Rua Visconde do Rio Branco, 51 — A mais popular e querida casa de diversões desta capital — Sessões cinematographicas com "films" dos melhores fabricantes nacionaes e estrangeiros.

HOJE HOJE

INNOCENCIA

Hoje, ás 2 horas, grande partido a 20 pontos, disputados por Izaguirre German — Azues, contra Ermua — Euzebio — Vermelhos.

Tocará nos intervallos uma excellente banda de musica. Bar e barbeiro de 1ª ordem. PING-PONG e BILHARES — Ao ELECTRO BALL CINEMA — Rua Visconde do Rio Branco, 51. (X 1334)

Cinema Paris

Empresa Pinfildi — Praça Tiradentes, 42 — Teleph. C. 131.

HOJE

CONTINUAÇÃO DA MAIOR GLORIA DESTE ANNO

O Alarme da Meia Noite

Super-producção da Vitagraph, com Alice Calhoun. — Um verdadeiro assombro!

e mais a espirituosa alta comedia da First National.

MELINDROSAS

6 actos divertidissimos, com Marguerite de La Motte e Marjorie Daw

ORA BOLAS

Hilariante comedia em 2 actos.

NO PALCO: ás 4,30 e 8,30:

William Jhon

Concertista musical, xilophone, copophone, serrote humano, etc.

LA MORA

Notavel cançonetista chilena

BRUNO — Barytono italo-brasileiro.

LISABELLA — Applaudida cantora lyrica.

2ª-feira — Uma grandiosa super que não necessita de reclame

A CIDADE ETERNA

(X ...)

CINEMAS DA EMPRESA PONCE, IRMÃO & CIA.

BRASIL

Rua Haddock Lobo, 437

HOJE

GLORIA SWANSON, em O BEIJA-FLOR 8 actos PARAMOUNT

RICHARD TALMADGE, o unico rival de Douglas Fairbanks, em VAMOS!

NO PALCO — REY & TITA

Haddock Lobo

Rua Haddock Lobo, 20

HOJE

YOLANDA

A emocionante e linda super da Metro-Goldwyn, com MARION DAVIES

O filho do lodo

Com Johnnie Walker

AMERICANO

Rua Copacabana, 743

HOJE

GLORIA SWANSON, em O BEIJA-FLOR 8 actos PARAMOUNT

Mais a estupenda comedia A bella e o bicho

Ainda a engraçada comedia Um negocio pão

(X 1330)

TRIANON

HOJE — VESPERAL A'S 4 HORAS

Sessões ás 8 e 10 horas

ULTIMA SEMANA DE

O HOMEM DE CIMENTO ARMADO

Estupendo successo de gargalhada de PROCOPIO no TONICO

Deslumbrante montagem, moveis de vime de Costa Reis. R. da Gloria, 98. Lustres da Casa Braga.

AMANHÃ — VESPERAL A'S 3 HORAS

2ª-feira, 9 — "Cala a boca, Etelvina", 3 actos, de Armando Gonzaga. (2889)

CINEMA THEATRO CENTRAL

Empreza PINFILDI

2a. FEIRA, 8

As 4 letras do amor

Amor

Martyrio

Orgulho

Razão

Interprete: A bella AGNES AYRES

A mais querida das artistas americanas

Uma super-producção PARAMOUNT

(849)

ROGAMOS AOS SENHORES MEDICOS VISITAR, NO INTERESSE DOS SEUS DOENTES, OS APPARELHOS ORTHOPEDICOS, EXPOSTOS EM NOSSO ESTABELECIMENTO E QUE OBTIVERAM NA EXPOSIÇÃO DO CENTENARIO UMA DAS MAIS ALTAS RECOMPENSAS (DIPLOMA DE HONRA).

QUEBRADURA

PARA HOMENS, SENHORAS E CREANÇAS

O Prof. Lazzarini devendo ausentar-se para visitar os seus Estabelecimentos do Norte, aonde o esperam centenas de doentes, avisa a sua numerosa clientela que só estará no seu Consultorio do Rio até todo o dia

15 DE JUNHO

Roga-se não esperar os ultimos dias, sendo todos os apparelhos feitos sob medida.

A hernia é uma molestia da qual o doente está diariamente ameaçado de graves perigos que são conhecidos pelo nome de Estrangulamento Herniario. Esta molestia (na maioria dos casos a intervenção do cirurgião chega atrasada) ás quaes estão sujeitos os herniosos, é tão grave que em poucas horas passam da vida á morte, soffrendo horrivelmente, tudo isto por causa que muitos destes doentes compram cintas não adaptaveis ás qualidades de suas hernias, ou vendidos por pessoas incompetentes. — O estudo das differentes hernias, das suas fórmas e posição e do grão de desenvolvimento é de muita importancia na contenção para o tratamento das hernias e deve sempre servir de guia aos srs. medicos para aconselhar aos seus doentes o cintos a ser fabricado sob medida, segundo a qualidade da doença.

O cinto Electrico Orthopedico do Prof. Lazzarini é um maravilhoso apparelho feito sob medida, sem nenhuma mola de ferro, completamente de tecido Elastico, leve, invisivel e suave permittindo aos enfermos montar a cavallo, fazer qualquer trabalho ou fadiga, contendo a mais volumosa quebradura, a qual está fixada em brevissimo tempo.

AVENIDA GOMES FREIRE, 124 — Por cima da Pharmacia, das 10 da manhã até ás 5 da tarde. Entrada pela Rua do Rezende. (X 1307)

THEATROS DA EMPREZA PASCHOAL SEGRETO

SÃO JOSE' Companhia de Comedias LEOPOLDO FROES

HOJE - A's 8 3|4 - HOJE

LEOPOLDO FROES

encarnará a peça em 4 actos, original de J. M. BARRIE, traducção, através da adaptação franceza de ALFREDO ATHIS, de RENATO ALVIM e JOSE' PAULISTA

ADMIRAVEL CRICHTON

Crichton — Maitre de Hotel — LEOPOLDO FRO'ES

Terça-feira — "As vinhas do Senhor; sexta-feira — "O principe dos gatunos", de Antonio Fonseca.

CINEMA MODERNO — "Cavalleiro das sombras" (5º e 6º eps.); "Um homem mumias" (8 actos).

CARLOS GOMES

COMPANHIA NACIONAL DE BURLETAS GARRIDO — Direcção artistica de OCTAVIO RANGEL

ALDA GARRIDO interpretará a burleta de VICTOR PUJOL, musica, original e compilada, do maestro SA' PEREIRA

NO COLLEGIO DA MAROCAS

ZEFERINA . . . . ALDA GARRIDO

GRANDE EXITO DE TODA A COMPANHIA!

A festejada "tiple" mexicana RIVAS CACHO" no final da 2ª sessão, cantará alguns numeros typicos mexicanos. (X 2080-90)

EMPRESA VITAL RAMOS DE CASTRO

CINEMA POPULAR — Rua Marechal Floriano Peixoto, 99 a 103

HOJE! — *Tom Mix*, o cow-boy inimitavel, num film de aventuras sensacionaes: *COLMILHOS*, 7 actos. —:— *LUCTANDO CONTRA O DESTINO*, 11ª e 12ª séries. —:— *LADRÕES DE LEITE*, 2 actos comicos.

CINEMA PRIMOR — Avenida Passos, 119 - 121

Programma para hoje e amanhã sabbado, e domingo, 6 e 7 de Junho de 925: VINHO, JAZZ, RISO E AMOR, drama em 7 bellissimas partes com a querida artista Eleonor Boardman, da Paramount: O REI GALANT. Film em 4 partes da Pathé, New-York, sexto episodio. —:— JANJÃO EM DUPLICATA. Engraçada comedia em 2 partes de gargalhadas. —:— Segunda-feira — Programma da Paramount: ESCRAVO DO DEVER, interpretado pelo saudoso Jorge Walls. —:— O FESTIM DO FORASTEIRO, grandioso drama em 7 partes de aventuras.

CINEMA MASCOTTE — Rua Archias Cordeiro, 230 — Meyer

HOJE! — *John Gilbert*, masculo e elegante astro da "*Paramount*", em um super-film: *CONFISSÃO SUPREMA*, 7 actos de amor e sentimento. —:— *LUCTANDO CONTRA O DESTINO*, 11ª e 12ª séries. —:— *O CAFE' DA FELIZ BERTHA*, 2 actos comicos. —:— Amanhã: *Matinée ás 2 horas.*

TRINOZ

— DE —

Ernesto Souza

Reconstituinte estomacal

TONICO DO SYSTEMA NERVOSO

Applicado em casos chronicos que já levavam o doente ao desanimo, o TRINÓZ tem dado resultados sorprehendentes. Pessoas que tinham mesmo verdadeiro horror á comida, sentam-se hoje á mesa com satisfação.

(Ap. D. N. S. P. Nº. 325 1|10|917)

Com prazer a gente [come,
Tomar TRINÓZ é [ter fome.

(9428)

Foi mais o susto.....

Apenas foram destruidos o colchão e os travesseiros

Na casa de commodos á avenida Mem de Sá n. 12, houve, hontem, á tarde, um alarme de fogo. Começaram logo as carreiras, procurando cada qual salvar o que era seu.

O dono da casa, Salvador Tenos, pelo telephone, chamou o Corpo de Bombeiros, e este, comparecendo promptamente, abafou o fogo a baldes dagua.

O sinistro foi no quarto n. 9, occupado por Mario Sortis e sua senhora, que apenas, além do susto, soffreram a perda do colchão e dos travesseiros.

Foi mais o susto.

Foi colhido por uma carroça

O carregador Joaquim Ferreira, de 29 annos, residente á rua da Gamboa n. 260, quando atravessava, hontem, a rua João Ricardo, foi atropelado por uma carroça, recebendo ferimentos na cabeça.

Chamada a Assistencia esta o socorreu, deixando-o em tratamento na residencia.

Descarrilamento na Central do Brasil

Hontem, na estação de Conrado Niemeyer, da Linha Auxiliar, descarrilou a locomotiva n. 400, que comboiava o trem de cargas C A 3.

A linha esteve impedida durante duas horas, não se registrando damnos materiaes.

INDICADOR

ADVOGADOS

Dr. Amalio da Silva, Avenida Rio Branco, n. 114, primeiro andar.
Dr. Alvaro Goulart de Oliveira — Avenida Rio Branco, 114, sala 7.
Dr. Salgado Filho — R. General Camara 47, 1º and. Tel. 5304, Norte.
Dr. Nelson Campos — Carioca, 66 — Tel. C. 5598.
Drs. Verissimo de Mello e Domingos Lourada — Quitanda 45. T. C. 3907.
Dr. Francisco Loup — Carmo, 71, 1º, sala 1, 9 ás 11 e das 16 ás 18 hs.
Dr. J. M. Mac Dowell da Costa — General Camara, 66. Tel. Norte 4747.
Dr. Edmundo de Miranda Jordão, General Camara 39. Tel. N. 6741.
Dr. C. Daniel de Deus — Advogado Rua 1º de Março n. 35. Tel. N. 563. Das 1 ás 6.

MEDICOS

Dr. Luiz Ramos — P. Saens Pena, 9, R. Conde de Bomfim 685. Tel. V. 1639.
Dr. Moraes (Manoel de) — Rua dos Ourives, 46. Das 2 ás 4.
Dr. J. Malaguti — R. do Carmo, 5. (Esq. de S. José). Tel. 2642 C.
Dr. A. Pamplona — Medicina geral — Tijuca, V. 1476, 1º de Março 13.
Dr. Henrique Duque — Rodrigo Silva 14, 1º. Tel. C. 2030.
Dr. José Bastos d'Avila — Rua 7 de Setembro 231 (das 4 ás 6). Tel. C. 502. Ver. Figueiredo 25.
Prof. Austregesilo — Cons.: 7 de Setembro 231 (2 ás 5). Tel. C. 1905.
Dr. Marques da Silva — Pres. Paes e Mendes 16, Bonsucesso — Urug. 37.
Dr. Affonso de Moura — Tel. C. 4126 (2 ás 5 — sabb. 4 ás 6).
Dr. Flavio de Moura — Cons. R. Buarque 31, Leme. Tel. Sul 1052.
Dr. Eurico Villela — Do Inst. Oswaldo Cruz e Hosp. S. Francisco. Ouvidor 95, 3º, das 3 ás 5.
Dr. Bandeira Rodrigues, M. flor. 154. 3º, 5 ás 6. 150, 2 ás 4.
Dr. Mourão (Crenças) — R. Hermenegildo de Barros 69. Tel. 2561.
Dr. Herminia de Assis e Dr. Ramos de Assis — Res. (V. 7755). Alzira Brandão, 72. Cons.: Uruguayana, 57. (C. 342).

MEDICOS ESPECIALISTAS

Dr. Renato de Souza Lopes, prof. da Fac. Doenças do app. digestivo e nervosas (Raios X). S. José, 39. Dr. Alvaro Miranda — Trata pelos raios X os tumores ganglionares, fibromas, etc. R. Carioca, 48. C. 1551.
Dr. W. Schiller (mentaes e nervosas). R. M. Olinda (13). Tel. S. 2404.
Dr. F. Terra — (Pelle e syphilis) — Carioca, 16 (4 ás 6).
Dra. Ursulina — (Senhs. e creanças) — Dr. Curvello — Sachet 138, 5º. Tel. C. 1491.
Dr. A. Costa Junior — (Ass. Ext. Pelle, syphilis, tumores, Radiumtherapia. Chile 17 (4 ás 6).
Dr. Werneck Machado — (Infancia). Largo da Carioca 11, 1º and.
Dr. Guilherme Eiseldine — (Tuberculose) — Carioca 49. Tel. C. 1491.
Dr. E. Almeida Magalhães. Do Hospital Nacional de Alienados — Doenças pulmonares. Trat. combinado ou isolado, das 2 ás 6. Diabete. Assembléa, 115. Das 8 ás 11.
Prof. Dr. Rabello — Syphilis, doenças da pelle pelo radium e outros agentes physicos. — Assembléa, 84.
Dr. Murillo de Campos — D. mentaes e nervosas. Carioca, 43, 6 (1 ás 3).
Dr. Martinho Rego — Clinica medica, pulmões, intestinos. Uruguayana, 134, das 4 ás 6. Res. T. S. 3134.
Dr. Alvaro Kemp — R. Santos Dumont 134 — Dr. Mario Lopes — Das tuberculose pelo pneumothorax. Diabetes, Raios X. Ultra-violeta. Carioca, 48 — Dr. Ribeiro, T. C. 1525.

CLINICA CIRURGICA, VIAS URINARIAS

Dr. A. Costallat — R. Carioca, 30 — (das 4 ás 6 hs.). Tel. C. 3952.
Dr. Rubens Ferreira — Carmo 27 (2 ás 4). S. José 7 — andar (Estudos), das 11 ás 12. Tel. N. 5100.

DOENÇAS VENEREAS E DAS VIAS URINARIAS

Dr. Alvaro Moutinho — Gonorrhéa e suas complicações. Tratamento rapido. Rosario, 163, 12 ás 20 hs.

CIRURGIA, MOL. SENHORAS VIAS URINARIAS

Dr. Eugenio Decourt — Consultas diarias — Assembléa, 41. (2 ás 4 1|2).
Dr. Rupert Pereira — Uruguayana, 134 — Das 2 ás 5. C. 1071.
Dr. Oscar Mascarenhas — Av. Rio Branco, 257 (3 ás 5). C. 444.
Dr. Ed. Vieira — Hosp. Clin. Cir. geral. Mol. Sras. S. José, 69, 1 ás 5.
Dr. Hugo Lins. Cir. geral 13 de Março 175, 3 ás 5. Res. Bambina, 37.

PARTOS E MOLESTIAS DAS SENHORAS

Dr. Deciano Goulart — R. Uruguayana, 51, 1º, 6). Tel. C. 1762.
Dr. Jeronymo Guimarães — Bambina, 60, das 3 ás 4. Tel. S. 3368.
Dr. Bento Ribeiro de Castro — D. de Senhoras. Carmo 71, 1º (1 ás 6).
Dr. Haddock Lobo — Diathermia e raios ultra-violeta. Pacificos — Av. Mem de Sá 275. (Tel. N. 5235), 11 ás 12 e 4 ás 6.
Dr. Camacho Crespo — R. Conde de Bomfim 183.

LABORATORIOS — ANALYSES CHIMICAS

Prof. Alfredo Andrade — da Fac. de Medicina. Ex. de urina, sangue, fezes, etc. Urug. 112. Tel. C. 1171.
Cura da Tuberculose — Sanatorio de Palmyra (Minas). Informe: São José, 2.

CIRURGIA, DOENÇAS DAS SENHORAS, PARTOS.

Dr. Victor Godinho — R. Assembléa 36 (5—7), 2ª, 4ª, 6ª. C. 4007.

CIRURGIA, DOENÇAS DO RECTO E ANUS

Dr. Raul P. Santos — Rua do Passeio 56 (1 ás 4). Tel. C. 2369.

CURA DA HYDROCELE SEM OPERAÇÃO CORTANTE

Dr. Leonidio Ribeiro, r. S. José, 19, das 3 ás 4.

OLHOS, GARGANTA, NARIZ E OUVIDOS

Dr. Maurilio de Mello — Doenças dos olhos, nariz e garganta. Com pratica dos hospitaes da Europa — Assembléa, 47.
Dr. Raul David-de Sanson — S. José, 43, 1º, das 2 ás 5. Tel. C. 5197.
Dr. Chaves de Freitas — R. Luiz de Camões, 6. De 1 ás 4. T. N. 2306.

SANATORIO CIRURGICO
Para molestias de ouvidos, nariz e garganta

Prof. João Marinho, Dr. Castilho Marcondes. 335, Avenida Mem de Sá. Tel. N. 1092. Secções independentes para homens, senhoras e creanças, com accommodações para pessoas que acompanham o doente.

GARGANTA, NARIZ, OUVIDOS E BOCCA

Dr. Eurico de Lemos — Especialista Prof. liv. da Faculdade. Cura ozena (fetidez nasal). R. Assembléa, 13 (sb.) — Das 12 ás 6 hs.

OCCULISTAS

Drs. Moura Brasil e Gabriel de Andrade — Uruguayana 37 (2 ás 4).
Dr. Eutychio Leal — S. José, 50 — De 3 ás 4 1|2.

GARGANTA, NARIZ E OUVIDOS

Dr. Alvaro Tourinho — Ouvidor, 152. Tel. N. 4599.
Dr. Paulo Brandão — Quitanda, 5 — (2 ás 5 hs.). Tel. 5550, C.
Dr. Sebastião Cesar da Silva — Ouvidor, 189, 1º — 4 ás 5. T. N. 5508.
Dr. F. Castilho Marcondes — Rua Chile, 17 (3 ás 5). Tel. C. 4074.
Dr. Souza Mendes — Tuberculose do larynge — Rodrigo Silva, 28, de 2 ás 4. C. 1838.

CIRURGIÕES-DENTISTAS

Dr. Barros Henriques — Av. Rio Branco 175 (4º). Tel. C. 21.

MEDICOS VETERINARIOS

Dr. Armando Maia — R. 1º de Março, 14, (12-13 h.). Tel. N. 415 e N 258.

PARTEIRAS

Mme. Moitrel Barbosa (parteira) — R. da Assembléa, 2º and. Tel. C. 2301.
Mme. Virginia Madruga, parteira dip. pela Fac. de Medicina, Assembléa, 4 — das 4 ás 6 (2 ás 4, 2º) e chamados a qualquer hora. Tel. V. 145.

ESCOLAS E LIVRARIAS

Livraria Alves — Livros collegiaes e academicos — R. Ouvidor, 166.

HOTEIS E PENSÕES

Hotel Avenida — O mais importante do Brasil. End. telegr. "Avenida".

OS MELHORES CAFÉS

Café Ideal — Sempre puro. Dep. — Saude 144 e 15. Tel. N. 707.

CORRETORES DE FUNDOS PUBLICOS

Lucrecio Fernandes de Oliveira — Rua 1º de Março 83. Tel. 4468 Norte.

SECÇÃO LIVRE

PÓ DE ABYSSINIA EXIBARD

Sem Opio nem Morphina. Muito efficaz contra a ASTHMA Catarrho, Oppressão. 80 Annos de Bom Exito. Medalhas Ouro e Prata. Vende-se em todas as pharmacias. H. FERRÉ, BLOTTIÈRE & Cie. 6, Rue Dombasle Paris.

(2851)

DECLARAÇÕES

CENTRO MUSICAL DO RIO DE JANEIRO

ASSEMBLÉA GERAL ORDINARIA

De ordem do sr. presidente, convido os srs. socios quites para a assembléa geral ordinaria a realizar-se amanhã, sabbado, 6 do corrente, ás 12 horas, para posse da nova administração.

Rio, 5 — 6 — 925 — (ass.) *Francisco Lucio Althemira*, 1º secretario. (V 28857)

A' PRAÇA

SILVA ARAUJO & CIA. (Laboratorios e Pharmacia nesta praça, declaram, a bem do seu credito, nada deverem, n'esta praça ou fóra d'ella, por titulo vencido ou protogado, de qualquer natureza, e promptificando-se a resgatar em sua séde immediatamente qualquer titulo de suas responsabilidades, nas condições que lhes seja apresentado. (X. 1275)

CENTRO ESPIRITA DEUS, LUZ E AMOR

ASSEMBLÉA GERAL

São convidados os srs. socios a comparecerem á assembléa geral a realizar-se no dia 8 do corrente, ás 8 horas da noite, na respectiva séde, á rua Jardim Botanico 547. Assumpto: prestação de contas e eleição da nova directoria.

A Directoria. (X 904)

Sanatorio de S. Sebastião

(CASA DE SAUDE)

Operações em geral. Gynecologicas e Obstetricas. Não recebe doentes de molestias transmissiveis. Tel. N. 790 — 260 — 3215 — B. M.

(6939)

CENTRO DOS COMMERCIANTES DE BOTEQUINS, RESTAURANTES E MERCEARIAS DO RIO DE JANEIRO

SECRETARIA: RUA DOS ANDRADAS 53

De ordem do sr. presidente, convido os srs. socios quites a comparecerem á assembléa geral extraordinaria, a realizar-se segunda-feira, 8 do corrente, ás 2 1|2 horas da tarde, nesta secretaria, para deliberar sobre o mandado de quebra contra a velhos vasilhames, eleição de cargos vagos e assumptos de interesse social.

Rio, 6 de junho de 1925 — *João do Amaral*, secretario. (X 2088)

Club dos Democraticos

Fundado em 1867

"CASTELLO"

Rua do Passeio n. 62

RIO DE JANEIRO

HOJE, 6 de Junho de 1925, HOJE

Primeiro monumental baile da nova directoria

Preambulo...

Alvi-negra bandeira que fluctúas
Ao sol da Gloria, rútilo e brilhante,
Quando te via, altiva, pelas ruas,
Ser teu soldado, qu'ria, a todo o instante.

Deram-me um dia a honra immerecida
De conduzir-te ao alto, bem garbosa,
Serás, agora, minha amante qu'rida,
Alvi-negra bandeira gloriosa.

Por ti, bandeira, se preciso for,
Irei, contente, ao campo de batalha...
Serás, na vida, "meu primeiro amor",
Serás, quando eu morrer, minha mortalha.

Isto posto, entremos, agora, no assumpto principal d'este... E' o baile, o grande, o monumental baile, o incomparavel

Baile de HOJE no CASTELLO

Noite de alegria e de enthusiasmo... Horas de prazer indizivel... Instantes supremos de venturas... Só os cégos não verão... só os rheumaticos não cahirão na languidez sensual do maxixe... só os mortos não despertarão aos écos da alegria que reinará... só os frades, afinal, ficarão de longe, mesmo assim ouvidos attentos ao espoucar da champagne... No mais...

Tudo e todos, afinal,
Pressurosos, a correr,
Saudarão ao "MAIORAL"
'esta noite de prazer.

Noite que ficará gravada nos annaes do "Castello" como a de mais saudosas recordações... Porque...

Festa d'amor, d'harmonia,
Tudo hoje seja alegria
E esplendor.
Vinde todos delirar,
Vinde contentes gosar
A Vida, o Amor...
Desentulhae corações
E em brancas vibrações
Ride, brincae...
"Viver não custa"... Portanto,
Fazei da vida um encanto,
Gosae, gosae...

E agora, meus "santos", outras são as "comidas"... A noite de hoje é, além de tudo, uma homenagem á brilhante artista

-:- Sra. Lupe Rivas Cacho -:-

Festa simples, mas sincera, dos Democraticos á MULHER MEXICANA, filha gloriosa dos Aztécas. No coração brasileiro o Mexico tem um logar reservado aos bons e leaes amigos, por isso, o "CASTELLO" abrir-se-há hoje para a realização de uma festa de confraternização mexicana-brasileira. Mesmo porque...

Passar, pelo Brasil, sem ver
O maxixe bem dançado
E' ter olhos e não ver
Ter bocca e ficar calado

Se Rivas Cacho soubesse
O gosto que a "coisa" tem,
E' possivel que viesse
Dançar maxixe tambem...

Só receio, minha gente,
Que a Rivas Cacho adorada
O maxixe experimente
E acabe "enrabixada"...

Então... adeus Mexico amigo!... ficarás sem a tua artista querida e quando a procurares ella terá por certo perdido a nacionalidade... naturalisando-se DEMOCRATICA!!!

Abramos alas, agora, para que passe, majestosa e serena, a rainha de nossos corações, a dona do "Castello", a deusa de nossos sonhos... a

Mulher Democratica

A ella, que é a Vida, o Sonho, a Gloria,
A encarnação suprema da Victoria,
A nossa gratidão...
Rainha do "Castello", majestosa,
A teus pés collocamos, orgulhosa,
O nosso coração...
Por ti, por teu amor, á luta iremos,
E por ti, gloriosos, tombaremos
Em pugnas sem egual...
Apenas pr'a que sejas vencedora
E das mulheres a mais encantadora
No nosso Carnaval!...
E por hoje basta...

Dado e passado no "CASTELLO" aos 6 de Junho de 1925, sob o signal e armas de S. M. El-Rei CARNAVAL, nosso glorioso soberano!!!

LORD PYRAMIDAL,
1º Secretario.

Na porta não haverá "falação". Torna-se preciso apenas... o recibo do mez.

LORD CARTA BRANCA
1º Thesoureiro.

(2883)

ANNUNCIOS

CHACARA

Vende-se uma esplendida chacara com um predio de dois pavimentos, estylo americano, com todo conforto. Frente para duas ruas, Rua Barão do Bom Retiro n. 242. Preço 140:000$. Facilita-se o pagamento. Informações: Telephone Central n. 6.099. (X 708)

CARTOMANTE VIDENTE

Consultae sobre qualquer sentido; seus trabalhos são garantidos. — Rua Machado Coelho 112, sob., Estacio. (X 1046)

GUARDA-LIVROS

Com longa pratica, falando e escrevendo o inglez e o francez, encarrega-se de escriptas avulsas. Cartas a J. L. S. J. nesta redacção. (V 29.962)

SITIO

Vende-se proximo á estação de Queimados, um sitio proprio para plantação de laranjeiras, com 10 alqueires ou dois sitios, um com 6 e outro com 4 alqueires. Trata-se á Avenida Venezuela n. 92, proximo á Praça Mauá, das 14 ás 16 horas ou em Queimados com o sr. Calazans. (X 2084)

IPANEMA

RUA 20 DE NOVEMBRO, 461

Aluga-se uma casa com tres quartos acabada de construir. Trata-se na mesma. (V 28696)

ICARAHY

Vende-se um magnifico terreno perto da praia. Preço de occasião. Tratar com o sr. Vaz. Rua Lopes Trovão 135, até ás 12 horas, e das 4 ás 6. (X 1196)

VASSOURAS

Parque Hotel. Altitude 500 metros, grande chacara, agua propria. — Diaria, 9$ a 12$000. Phone Interurbano 15. (V 28.872)

VENDE-SE

Um bonito dormitorio para casal, uma sala de jantar, etc. Preço de occasião. Rua Hilario de Gouvêa 45, Copacabana, das 11 ás 12 horas. (X 1165)

PADARIA

Vende-se uma no centro com freguezia de primeira ordem, feria de 1:300$000 diarios, e com capacidade de produzir mais. Trata-se com o sr. Martins, no Moinho Fluminense. (V 28669)

OURO

JOIAS, BRILHANTES E PLATINA

Prata, moeda, correntes, ouros quebrados, dentaduras, salvas de prata, apparelhos de chá, etc.

Todos os compradores se admiram como é que nós pagamos mais do que elles e fazemos mais negocio. O cliente vem uma vez e volta sempre, porque, devido ao grande consumo da nossa officina, podemos pagar mais e negociar com seriedade.

Vejam as offertas absurdas, mas não vendam sem consultar o

Syndicato-Luso-Brasileiro

Em frente ao Largo da Sé
RUA URUGUAYANA N. 124 — 1º (X 991)

ENCERAR

Calafetar, raspar assoalhos. Manoel Fernandes Maia. Rua Dr. João Ricardo n. 55. Telephone N. 1.009. (X 781)

Modas — Ultimos figurinos

Mmes. Rogati & Promoneuse, imitam com rapidez e perfeição, modelos de toilettes para baile e theatro, costumes, robes, manteaux, etc. — Rua Carlos Sampaio n. 63, sobrado. Telephone C. 3317. — PREÇOS SEM EGUAES. (V 28.832)

Lindo palacete

Proprio para Embaixada, Legação ou familia de tratamento, mobilado ou não, com vista para a Avenida Atlantica, vende-se.

PREDIOS PARA RENDA

Vendem-se tres occupados por negocio e quatro occupados por familia no melhor ponto commercial de Copacabana.

LINDO PREDIO

Para familia de tratamento, com garage, jardim, cinco dormitorios, salas de jantar e visita, gabinete, quarto, etc., no principal ponto de Copacabana. Trata-se com o proprietario á rua Andradas 45, drogaria, das 2 ás 4. (X 1068)

RADIO TELEPHONIA

Vende-se um auto-falante com quatro lampadas; para tratar na rua dos Invalidos 16, sob., das 3 ás 5. (X 1194)

BOMSUCCESSO

Aluga-se por 200$000 um predio novo para pequena familia de tratamento. Telephone B. M. 239, até ás 12 horas. (X 1.009)

ICARAHY

Aluga-se em casa de familia estrangeira um quarto bem mobilado com meia ou sem pensão. Praia das Flexas n. 161. (X 713)

Esplendido predio

Vende-se por preço modico um na travessa Leste n. 24, proprio para familia de tratamento. Chaves na mesma travessa n. 36, com o sr. Bernardo Costa. (V 28534)

Terrenos a prestações — Ipanema

Vende-se a longo prazo. Lotes desde 8 contos. Plantas e informações á Avenida Rio Branco 48, loja. (V 28.865)

Side-car para Harley-Davidson

Precisa-se de alugar um por um mez. Quem tiver e queira alugar telephone para Central 1894, com Oswaldo. (X 1227)

Callista Pedicure

BEIRA MAR N. 3617. (X 1190)

Predio Nobre na Tijuca

Aluga-se a esplendida vivenda, acabada de construir, no fim da rua Conde de Bomfim, á Estrada Velha da Tijuca n. 37; bondes Tijuca e Boa Vista á porta; tem cinco grandes quartos e as commodidades precisas para familia de alto tratamento. As chaves estão na Estrada Nova n. 20 (defronte), junto á estação dos bondes. (X 1308)

Guarda-chuva perdido

Pede-se ao chauffeur que levou duas senhoras da rua S. Christovão para a rua Visconde Santa Isabel n. 253, entregar um guarda-chuva perdido no seu carro. Gratifica-se generosamente por ser um objecto de grande estimação. (X 1305)

Agenor Nogueira

Deseja falar com o sr. Olavo Gomes de Oliveira, na rua do Ouvidor n. 63. — URGENTE. (X 995)

Azulejos brancos

Vendem-se bons e em conta, estrangeiros; informa-se com o sr. João no Rio Mensageiro, junto ao Correio da Manhã. (X 999)

SALA

Aluga-se boa sala, Gonçalves Dias n. 56, 1º andar. Tratar na sala n. 6. (X 1303)

VEJAM OS NOSSOS PREÇOS:
Saldos de Balanço

Lindos cinzeiros em esmalte, a. . . .	9$000
Lindos porta-retratos desde.	19$000
Pulseiras escravas folheadas.	4$800
Botões Krementz, a	1$400
Despertadores, desde	16$000
Relogios de pulso folheados, a. . . .	35$000
Relogios de prata lei 21 linhas, a. . .	78$000
Relogios de parede c| 20 % desconto.	

GRANDE SORTIMENTO EM JOIAS, RELOGIOS, Bolsas de Prata, e Artigos para presentes.

A PORTUENSE
Rua Uruguayana n. 133
(X. 1333)

TRANSPORTES SANTA LUZIA

A. PRESTES & Cia., Ltda.

Tendo recebido nova remessa do material rodante, acham-se habilitados para um serviço regular e rapido de transportes de materiaes, machinismos, ou qualquer outra especie de cargas. Tomam a seu cargo os despachos de importação ou exportação.

RUA SANTA LUZIA N. 89
Telephones: Central 137 e 138.
(V. 28834)

VENDE-SE
FAZENDA A HORA E MEIA DESTA CAPITAL

Vende-se uma com mais de duzentos alqueires paulistas, AO LADO DA SANEADA CIDADE DE MAGÉ e com a frente para a bahia da Guanabara, tendo 31 casas cobertas de telha e 61 cobertas de sapé, todas dando renda e mais um ribeiro irrigando as terras da dita fazenda, agua potavel de primeira ordem, um areal com mais de um milhão de metros cubicos e mattas para mais de cinco milhões de metros cubicos; o preço é de cento e vinte contos, sendo sessenta á vista e o resto a prazo. Trata-se com o sr. Armando Moreira, no Cartorio do dr. Lino Moreira, á rua do Rosario 134. (X 1215)

TO LET COPACABANA

Nice house, rua Hilario de Gouvêa 45. To be seen from 11 to 12. There is also some good furniture to be sold cheap. (X 1165)

GENERAL ELECTRIC

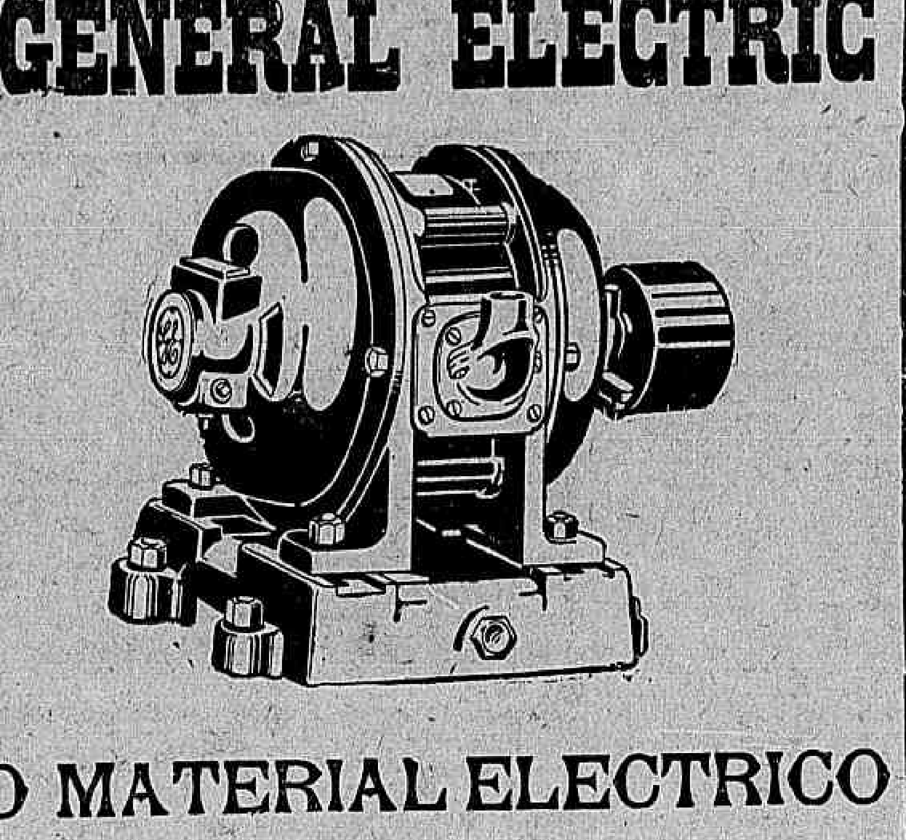

O MATERIAL ELECTRICO

E' O PREFERIDO PORQUE — GE — SIGNIFICA GARANTIA E EFFICIENCIA

GENERAL ELECTRIC

São Paulo - Rio - Recife

Aos industriaes

A Casa Bancaria Lafayette Bastos & Cia. — Rua Buenos Aires n. 46 — Rio de Janeiro — acceita representações nacionaes e estrangeiras para o que tem pessoal habilitado e vastas relações. (X. 948)

Compram-se moveis

Quer vender seus moveis, tapeçarias, metaes, crystaes, pratas, etc., por bom preço? Chame o Cesar pelo telephone Central 42 — pois é quem melhor paga. (X 1311)

PHARMACIA

Vende-se optima pharmacia. Trata-se na rua Senhor dos Passos n. 176, das 8 ás 11 horas da manhã. — Não se attende a intermediarios. (X 2031)

Cupim, Brecca e Caruncho

Destróem-se estes insectos por completo, em predios, mobilias, pianos, embarcações, etc. Tendo carta privilegiada e marca registrada, trabalho garantido; trata-se na rua do Livramento n. 140, Tel. N. 4325, com Bernardo Ferreira ou Ignacio Machado Ferreira. (X. 2092)

FAZENDA

Vende-se uma completamente montada a tres horas do Rio e a cinco minutos de uma estação da E. F. C. B. Informações á Avenida Central n. 50, com o sr. Sylvio Magro. (X 908)

SCIENTISTA CARTOMANTE

Senhora estrangeira recemchegada da Europa, falando 5 idiomas, diz o futuro pelas linhas das mãos e pelas cartas; maxima certeza. — Rua Evaristo da Veiga 49, sob. (1133)

Casa em Jacarépaguá

Aluga-se por 450$000, mobilada ou não, a casa da Estrada do Capenha n. 401, tendo duas salas, quatro quartos e demais dependencias, situada ao centro de optimo pomar. Informações: Telephone Beira Mar n. 3254. (V 28.825)

Escriptorios — Consultorios — Ateliers

Alugam-se salas proprias, com agua corrente, luz, telephone e empregado. Rua da Assembléa 115, 1º andar. (X 1.114)

Linotypista e impressor

Precisa-se de linotypista e impressor para machina grande, na typographia "Aurea", na rua Buenos Aires 232. (X 1316)

PHARMACIA

Vende-se, unica no logar, perto do centro da cidade, por preço barato. Informações com o sr. Neves, á rua Buenos Aires n. 273. (X 1339)

Vendem-se 3 pianos

perfeitos, para desoccupar logar: 1:090$, 1:500$, 2:400$ e 3:500$000. Visconde Itauna 75. Tel. 4953 Norte. (X 2094)

LOJA E SOBRADO

Alugam-se o da rua Constituição 70, juntos ou separados, contrato superior. (X 2101)

Cachorro Ulmann

Desappareceu no dia 6 de junho de manhã, da rua Silva Rabello n. 135, um grande, escuro, pintado de preto. Gratifica-se a quem der noticias no armazem do sr. Praça, á rua Archias Cordeiro, Todos os Santos. Ha desconfiança que o cão foi roubado. (X 1322)

ATTENÇÃO

Alugam-se esplendidas moradias com duas salas, tres quartos, grande cozinha e quintal, na Tijuca. Rua General Roca n. 89. (X 1328)

DORMITORIO RICO

Vende-se um novo e moderno, de pão setim, espelhos ovaes, no leilão de hoje, á rua Honorio de Barros 6 ás 5 horas da tarde. (X 1326)

PIANOLA REX

Vende-se uma tocando 88 e 65 notas, no leilão de hoje, á rua Honorio de Barros 6, pelo leiloeiro Edmundo. (X 1326)

CENTRO COMMERCIAL
Sobrado

Aluga-se o esplendido segundo andar servido por elevador, do predio da rua General Camara n. 76. — Trata-se no primeiro andar. (X 1331)

Pensão Paysandu'

Vagou uma sala esplendida para casal de tratamento, com quatro janellas para o jardim. Cozinha de primeira ordem. Perto dos banhos de mar, bonde na porta, preços razoaveis. — Rua Senador Vergueiro n. 137. Telephone n. 1.388 B. M. (X 1279)

Ford

O CARRO UNIVERSAL

Informações
ESCRIPTORIO CENTRAL
RUA 13 DE MAIO, 32

Wilson King & Co. Ltd.

Agentes autorisados

(3534)

LEQUES

para noivas e para toilette, ultimas novidades

Montam-se e concertam-se leques como na Europa
Casa Grão Turco
Ouvidor, 96. Tel. N. 4034.
(3493)

Caminhão "FORD"

Vende-se um usado, 22 H. P. com 4 cylindros, em bom estado e com toldo de lona.

Preço de occasião.

Informações pelo telephone B. Mar, 4015.

RUA PAYSANDU'

Vende-se por 85 contos, pequeno predio perto do Fluminense. Mostram e tratam Figueiredo & Gonçalves. — RUA URUGUAYANA N. 95. (X 990)

Traspassa-se e contrato

vantajoso de um armazem, bem situado e generos por balanço. Não se acceita intermediarios. Cartas para este jornal com as iniciaes A. S. B. (X 989)

CINEMA

Vende-se grande quantidade de films cinematographicos americanos e europeus; são comedias, dramas, naturaes, magicas coloridas, séries, desenhos animados, etc. Preço razoavel; para ver e tratar com o sr. Almendra, á rua Santa Luzia n. 246, sobrado. — Telephone Central 1034 — Rio. (X 988)

PHARMACIA

Vende-se uma antiga e bem acreditada, aluguel modico, contrato cinco annos, grande armazem, boa freguezia. Trata-se á rua S. Francisco Xavier n. 427, das 8 ás 10 horas. (X 972)

PETROPOLIS

Vende-se boa casa e grande terreno. Informes: Buenos Aires 29 — Banco, das 15 1|2 ás 16 1|2 horas. (X 975)

Cachorro policial allemão

(Deutscher Schaeferhund), cadella de 8 mezes, boa estampa e filiação, vende-se por preço de occasião. Rua Santa Alexandrina n. 141. (X 947)

TRADUCTOR TECHNICO

do allemão, francez e inglez, acceita traducções. Serviço rapido e garantido. Referencias de primeira qualidade. Dirigir-se a "Traductor", á rua de Santa Alexandrina n. 141. (X 946)

ADMINISTRADOR DE FAZENDA
Offerece-se

Pessoa de toda competencia e seriedade, offerece-se para administrar fazenda de lavoura e criação, de que tem grande pratica. Cartas nesta redacção a Julio de Miranda Barbosa. (2873)

PREDIO

Solidamente construido, com tres pavimentos, no melhor local da Avenida Beira Mar, vende-se um predio para familia distincta. Trata-se na rua do Russell n. 166. (X 1099)

Dentaduras velhas. Ouro!!

Compra tudo que fôr velho em dentes, ouros, etc. Mme. Urselina. Rua da Constituição n. 45, 1º andar. (X 1238)

ATTENÇÃO

Concertam-se todos os apparelhos pertencentes a machinas photographicas, á rua da Quitanda n. 130. — Relojoeiro. (X 832)

Para noivos

Vende-se chegados da Allemanha, pelo custo e sem direitos, das 9 ás 12, na rua Senador Vergueiro n. 226, um faqueiro da celebre fabrica Wolff em caixa de carvalho, para 24 pessoas, e com 202 peças, inclusive serviço de peixe; duas guarnições de puro linho com guardanapos; um serviço em metal completo e para chá; 3 kilos de finissimas pennas brancas para travesseiros e um grande tapete para sala de visitas. (X 963)

Casa Icarahy

Vende-se junto á praia, nova construcção solida e perfeita, com banheira, agua quente e fria, encerada, passagem independente, rende 350$000 mensaes; preço: 27:500$000. Vende-se tambem uma outra de estylo modernissimo com todo o conforto moderno, com peitoris e soleiras de marmore, espaçosas varandas, etc., por 65:000$000. Trata-se na mesma com o proprietario. Rua da Acclamação n. 84, hoje General Pereira da Silva, Icarahy. (X 992)

Fabrica de perfumarias

LEILÃO

No dia 10 do corrente, ás ... horas da tarde, será vendida em leilão, a bem montada fabrica situada á Avenida Mem de Sá n. 60, com magnifico contrato de arrendamento e com marcas de grande acceitação, sem reserva de preço, em um só lote ou retalhadamente. (X 966)

CABELLEIREIRA

ONDULAÇÃO PERMANENTE
A UNICA ONDULAÇÃO DURAVEL OITO MEZES

Tingem-se cabellos em todas as côres, pretos, castanho escuro, claro, louro, bronzeado, vermelho, acajú, com Henné. Lavagem de cabeça, ondulações Marcel. Vendem-se postiços ultimos modelos. Trabalha-se em cabellos cahidos. Corta-se "a la garçonne" e "demi-garçonne". RUA 7 DE SETEMBRO N. 134, sobrado, telephone Central 1551. Mme. Augusta. (X 1212)

ARMAZEM — ALUGA-SE

Para qualquer commercio ou industria, com moradia, na estação de Olaria, Estrada da Penha n. 1455 A. — Trata-se com o proprietario á rua dos Invalidos n. 25. (X 969)

MANICURE

Massagista manual, attende a domicilio, acceita assignatura. Preços modicos. Phone Beira Mar 909. (X 960)

VENDE-SE

Uma boa avenida com sete casas, na rua André Pinto n. 70, estação de Ramos. (X 2053)

Com 15 contos e o terreno

poderá V. construir uma casa de 45, pagando 300$000 mensaes, emquanto não amortizar ou liquidar o seu debito. Dezenas de construcções já entregues em todos os bairros. SOC. NACIONAL DE CREDITO HYPOTHECARIO, rua da Assembléa n. 81. Telephone Central n. 5.174. (X 2051)

EMPREGADA

Procura-se para todos os serviços da casa de um senhor só, em Nictheroy. Respostas a H. A. G. na redacção deste jornal. (X 2047)

ATTENÇÃO

Vende-se um fogão de ferro em bom estado e seis boas venezianas grandes, de ferro, na rua Conde de Bomfim n. 563. (X 950)

PRAIA FLAMENGO

No numero 20 dessa praia aluga-se sala ricamente mobilada, a cavalheiro de tratamento e absoluto respeito. (X 2044)

PHARMACIA

Vende-se uma em excellente bairro, com excellente contrato, boa freguezia, muito sortida. Preço 30 contos. Trata-se na drogaria Carneiro. Rua Leda n. 89. (X 944)

VENDE-SE

Um motor electrico TRIPHASICO, de 5 H. P., uma TRANSMISSÃO de 6.40x1 3|4 e quatro MANCAES, tudo para o mesmo e em perfeito estado de funccionamento. Para ver e tratar á rua Bento Lisbôa n. 106. (X 943)

STUDEBACKER

Vende-se um automovel Studebacker, Light Six, novo, placas de particular, typo 1924, rodas de arame, para-choque e capas. Trata-se na Escola de Chauffeurs á Avenida Salvador de Sá n. 193, com o dr. Henrique Pinto. (X 2041)

QUARTO

Aluga-se um bem mobilado, de frente, um minuto dos banhos de mar, para um senhor do commercio. Rua Barão do Flamengo n. 26. (X 982)

FUNEBRES

Luiz Simeone

(LULU)
(30º DIA)

Francisco Taranto e familia e Anna Simeone mandam celebrar no dia 8 do corrente, ás 8 1|2 horas, na egreja do Immaculado Coração de Maria, á rua Cardoso, Meyer, uma missa em intenção á alma do seu sobrinho, afilhado e filho LUIZ SIMEONE. (X 2.043)

Luiza Ottoni Mauricio de Abreu

O dr. Mauricio de Abreu, senhora, filhos e genro (ausente), Eloy Ottoni Mauricio de Abreu, Theophilo Ottoni Mauricio de Abreu, senhora e filhos, Mauricio Ottoni de Abreu, senhora e filhos, Ilidia Ottoni Mauricio de Abreu, Elvira Mauricio de Abreu Alcoforado e seu marido capitão Eduardo Guedes Alcoforado (ausente) e filhas, agradecem penhorados ás pessoas que acompanharam os restos mortaes de sua querida mãe, sogra e avó D. LUIZA OTTONI MAURICIO DE ABREU e convidam os parentes e amigos para a missa de setimo dia que mandam rezar no altar-mór da egreja de S. Francisco de Paula, ás 10 horas de segunda-feira, 8 do corrente. (X 954)

Dr. Antonio de Souza Portas

Dulce de Abreu Portas e filha convidam seus parentes, collegas e amigos para assistirem á missa de trigesimo dia que mandam celebrar hoje, sabbado, 6 do corrente, ás 9 1|2 horas, na egreja de Nossa Senhora da Conceição, por alma de seu querido esposo e pae DR. ANTONIO DE SOUZA PORTAS. Antecipadamente muito agradecem. (X 2070)

Evelina Adelaide Jackson

Sua familia sinceramente agradece a todos os que compareceram ao enterro ou enviaram flores, cartões, telegrammas, etc., e participa que o officio memorial realizar-se-á amanhã, domingo, 7 do corrente, ás 10 1|2 horas, na capella do Redemptor, á rua Haddock Lobo 238. (X 1301)

AGRADECIMENTO

Dr. Henrique de Souza Pinto

Viuva Souza Pinto, Candido José Viegas, senhora, filha e demais parentes, na impossibilidade de agradecer a todas as demonstrações de pezar que foram feitas por occasião do fallecimento do nosso prezado HENRIQUE, vêm por intermedio deste, hypothecar a nossa eterna gratidão a todos que nos acompanharam neste momento de dôr. (X 1304)

AO TINTUREIRO PARISIENSE

Casa de 1ª ordem — Lava chimicamente qualquer tecido, com especialidade as flanellas, palha de seda e vestidos finos de senhora. Limpa a secco, lava luvas de pellica, faz plissés e tinge com perfeição para luto em 24 horas.

Avenida Salvador de Sá, 46
Telephone 7337 Norte
(9441)

CORÔAS de flores Naturaes — CASA JARDIM. — Rua Gonçalves Dias n. 38 — Tel. 2852, C. (8664)

GUARANA'-MAUÉS

Em fruta, em bastões e em pó. Deposito geral, Rua do Ouvidor 120. Tel. N. 1215. — *CASA GUARANA'* (11338)

COLLEGIOS

COLLEGIO SYLVIO LEITE —

Cursos primario, secundario, commercial e especial de preparatorios.

Internato, semi-internato e externato — Rua Mariz e Barros n. 238. Telephone Villa 1.252.

Cursos extraordinarios de dactylographia, stenographia e linguas vivas.

O 1º anno do Curso Secundario está funccionando com as materias distribuidas de accordo com a nova Lei do Ensino, de forma a poder o Collegio fazer jus ás Bancas Examinadoras, como preceitua o art. 270 da referida Lei. (2745)

CHAPE'OS

Aproveitem a liquidação em tagal, timbol, georgette, velludo, feitos com finas flôres a 5$, 15$, 20$, 25$, 35$, e 45$000; só este mez. Tingem-se e reformam-se. Executa-se qualquer modelo a 10$000; só na LA FEMME CHIC, á rua do Ouvidor n. 141. (X 1344)

Machina de escrever por 350$000

Vende-se uma em perfeito estado. Rua da Quitanda 130, 2º andar. (X 2075)

QUARTO

Aluga-se á rua Haddock Lobo 447, optimo quarto para casal, com ou sem mobilia. (X 1.000)

Casa nova no melhor ponto de Ipanema

Acabado de construir, com todo o conforto moderno e com garage, aluga-se a casa da rua Prudente de Moraes n. 11, (praça). As chaves estão na mesma rua n. 23 e para informações pelo telephone Ipanema 165. (X 996)

Casa na esplanada do Morro do Senado

Aluga-se com ou sem contrato uma bem arejada casa toda reformada, com cinco commodos, banheiro, W. C., espaçosa cozinha e area cimentada com tanque. Tratar á rua General Camara n. 20, 3º andar, com o sr. B. Miranda. (X 998)

SANTA THEREZA

Alugam-se sala e quarto com agua corrente, mobilias, em casa de casal sem filhos, a senhores do commercio ou casal de tratamento. Cartas para Sala nesta folha. (X 3085)

GRANDE ARMAZEM — CAES DO PORTO

Vende-se o da Avenida Rodrigues Alves n. 293. Moderno, solidamente construido, com elevadores para carga e linha ferrea nos fundos. Facilita-se o pagamento. Tratar á Avenida Rio Branco n. 48, loja. Não tem intermediarios. (V 28.866)

ESCRIPTORIO

Aluga-se um bom na rua da Assembléa n. 16, sobrado. (V 28.869)

SOBRADO

Aluga-se um sobrado para escriptorio, officina ou atelier, na Avenida Passos n. 55. (X 2066)

FURNISHED ROOMS

To let nice and confortable rooms with brazilian family. No meals. Moderate prices. Cattete n. 133. (V 28.863)

A VIDA COMMERCIAL

CAMBIO

RIO

Hontem, no inicio dos trabalhos, encontramos este mercado em boas condições de estabilidade, com o Banco do Brasil sacando a 5 3/8 e 5 23/32 d. e os outros a 5 11/32 e 5 23/64 d. O papel particular era cotado a d. 5 13/32 e 5 27/64 d.

Pouco depois, tendo apparecido letras em procura de collocação e menor [illegible] a procura do bancario para novas remessas.

Os bancos tornaram-se mais accessiveis, adoptando para o fornecimento de cambiaes as taxas de 5 3/8 e 5 25/64 d. e em seguida as de 5 3/8 a 5 13/32 d. e para a acquisição das letras de cobertura as de 5 7/16 e 5 29/64 d.

Durante o dia, o mercado manifestou nova pequena fraqueza, sendo cotado o bancario a 5 3/8 e 5 25/64 d. e o particular a 5 7/16 d.

A tarde, o mercado reagiu, obtendo-se cambiaes a 5 25/64 e 5 13/32 d. e, em seguida a 5 13/32 e 5 27/64 d. e a collocação para as taxas de cobertura a 5 13/32 e 5 27/64 d. respectivamente.

Nesta occasião, constou ter havido banco que sacou até a 5 7/16 d.

O movimento do dia foi bastante activo, fechando o mercado em calmo, com os bancos estrangeiros sacando a d. 5 13/32 e 5 27/64 d. e o do Brasil a 5 13/32 d.

O papel particular era adquirido a 5 15/32 d.

CABO

Londres	5 15/64 a 5 5/16
	(4$585o)-(4$3176)
Nova York	9$300 a 9$400
Paris	$452 a $463
Italia	$372 a $376
Buenos Aires (papel)	[illegible]
Buenos Aires (ouro)	[illegible]
Suissa	1$750 a 1$770
Suecia	2$515 a 2$520
Hespanha	1$365 a 1$380
Belgica	$446 a $450
Japão (yen)	3$880
Noruega	1$580 a 1$590
Dinamarca	1$760 a 1$770
Montevidéo	9$080 a 9$100
Canadá	9$320
Tcheco-Slovaquia	$278 a $282
Hamburgo (reichsmark)	—
Hollanda	3$830 a 3$850

CURSO OFFICIAL DO CAMBIO

	90 d/v	A' vista
S/Londres	5 29/64	5 13/32
" Montevidéo	—	9$050
" Nova York	—	9$372
" Paris	$449	$457
" Italia	—	$372
" Hamburgo (reichsmark)	—	$226
" Portugal	$455	$465
" Belgica	—	$454
" Hespanha	—	1$363
" Hollanda	—	3$848
" Suissa	—	—
" Suecia	—	—
" Noruega	—	—
" Dinamarca	—	—
" Syria	—	—
" Palestina	—	—
" Tcheco-Slovaquia	—	$278
" Buenos Aires (peso ouro)	—	—
" Buenos Aires (peso papel)	—	—
" Japão (yen)	—	3$737
" Hollanda	—	3$880
" Canadá	—	3$742
" Austria (por dez mil coroas)	—	—
" Rumania	—	$049

EXTREMAS

Caixa matriz	5 11/32 a 5 23/32
Bancario	5 11/32 a 5 23/32

MOEDAS

Libras (ouro)	49$000
Libras (papel)	—
Pesetas (ouro)	1$350
Pesetas (papel)	—
Liras (ouro)	—
Liras (papel)	$390
Francos (ouro)	—
Francos (papel)	$450
Dollars (papel)	—
Peso argentino (papel)	—
Peso uruguayo (ouro)	—
Ouro nacional (moeda de 20$)	—
Francos suisso (papel)	—

TABELLA DOS BANCOS

A' 90 d/v

Londres	5 11/32 a 5 13/32
	(4$49312)-(4$4393)
Nova York	9$200 a 9$320
Paris	$445 a $449
Hamburgo (reichsmark)	— $220

A' vista

Londres	5 17/64 a 5 11/32	
	(4$55578)-(4$4912)	
Nova York	9$330 a 9$390	
Paris	$448 a $458	
Italia	$374 a $378	
Portugal	$465 a $480	
Buenos Aires (peso ouro)	8$470 a 8$520	
Buenos Aires (peso papel)	—	
Rumania (lei)	3$720 a 3$770	
Hespanha	1$380 a 1$410	
Austria (por 10.000 corôas)	13$300 a 13$330	
Suissa	1$795 a 1$820	
Hamburgo	2$160 a 2$190	
Montevidéo	9$020 a 9$100	
Syria	$452 a $455	
Palestina	$453 a $455	
Tcheco-Slovaquia	$280 a $285	
Belgica	$440 a $450	
Japão (yen)	3$860	—
Canadá	9$330	—
Chile	1$100	—
Vales ouro, por 1$	1$100	—
Noruega	1$570 a 1$580	
Hollanda	3$860 a 3$890	
Suecia	2$475 a 2$500	
Soberanos	49$000	—
Dinamarca	1$750 a 1$760	
Vales, café	$436 a $458	

CAMBIOS ESTRANGEIROS

LONDRES, 5.

Abertura:	Hoje	Anterior
LONDRES s/N. York á vista por £	$ 4.86,12	$ 4.86,00
" s/Genova á vista por £	L. 122,25	L. 120,87
" s/Madrid á vista por £	P. 33,35	P. 33,39
" s/Paris á vista por £	F. 98,70	F. 98,40
" s/Lisboa á vista por 1$000	d 2 7/16	d 2 27/64
" s/Berlim á vista por £	M. 20,42	M. 20,42
" s/Amsterdam á vista por £	Fl. 12,10	Fl. 12,10
" s/Berne á vista por £	Fr. 25,08	Fr. 25,07
" s/Bruxellas á vista por £	F. 101,85	F. 101,35

LONDRES, 5.

Fechamento:	Hoje	Anterior
LONDRES s/N. York á vista por £	$ 4.86,00	$ 4.86,00
" s/Genova á vista por £	L. 121,75	L. 121,62
" s/Madrid á vista por £	P. 33,37	P. 33,39
" s/Paris á vista por £	F. 97,75	F. 98,85
" s/Lisboa á vista por 1$000	d 2 7/16	d 2 7/16
" s/Berlim á vista por £	M. 20,42	M. 20,42
" s/Amsterdam á vista por £	Fl. 12,09	Fl. 12,10
" s/Berne á vista por £	F. 25,07	F. 25,07
" s/Bruxellas á vista por £	F. 101,20	F. 101,35

NOVA YORK, 5.

Fechamento:	Hoje	Anterior
N. YORK s/Londres, tel., por £	$ 4.86,00	$ 4.86,00
" s/Paris, tel., por F.	c 4,98	c 4,01,50
" s/Genova, tel., por L.	c 3,99,00	c 4,00,50
" s/Madrid, tel., por P.	c 14,58	c 14,58
" s/Amsterdam, tel., por fl.	c 40,13	c 40,13
" s/Berne, tel., por F.	c 19,38	c 19,37
" s/Bruxellas, tel., por F.	c 4,79,50	c 4,81,00
" s/Berlim, tel., por M.	c 23,80	c 23,80

BUENOS AIRES, 5.

Abertura:	Hoje	Anterior
BUENOS AIRES, s/Londres, taxa telegraphica, por $ ouro, t/vendas	d 45 1/16	d 44 7/8
BUENOS AIRES, s/Londres, taxa telegraphica, por $ ouro, t/compras	d 45 1/16	d 44 15/16
MONTEVIDÉO s/Londres, taxa telegraphica, por $ ouro, t/vendas	d 45 1/4	d 43 3/4
MONTEVIDÉO s/Londres, taxa telegraphica, por $ ouro, t/compras	d 47 13/16	d 47 13/16

CAMBIOS SUISSOS

SUISSA, 4.

Fechamento	Hoje	Anterior
Londres s/Berna, á vista por £	FS. 25,07	FS. 25,07
Paris s/Berna, á vista por 100 FS.	F. 393,75	FS. 391,00

MERCADO DE CAMBIO DE SANTOS

SANTOS, 5.

Hora	Estado do mercado	Bancos sacam	Bancos compram	Letras offerecidas
10.30 a.m.	Firme	5 3/8	5 7/16	Não ha.
11.10 a.m.	Firme	5 13/32	5 13/32	Não ha.

TELEGRAMMA FINANCIAL

Taxas de descontos:	Fechamento	Anterior
Do Banco da Inglaterra	5 %	5 %
Do Banco de França	7 %	7 %
Do Banco da Italia	5 1/2 %	5 1/2 %
Do Banco de Hespanha	5 %	5 %
Do Banco da Allemanha	9 %	9 %
Em Londres, tres mezes	4 3/8 %	4 3/8 %
Em Nova York, tres mezes	3 1/2 %	3 1/2 %

CAMBIO — Londres sobre Bruxellas, á vista, por £	F. 100,35	F. 100,65
Genova s/Londres, á vista, por £	L. 120,15	L. 119,75
Madrid s/Londres, á vista, por £	P. 33,30	P. 33,37
Lisboa s/Londres, á vista (t/v), por £	Esc. 98 3/4	Esc. 98 3/4
Lisboa s/Londres, á vista (t/c), por £	Esc. 98	Esc. 98
Paris s/Londres, á vista, por £	F. 97,95	F. 97,95
Paris s/Italia, á vista, por 100 L.	F. 81,25	F. 81,25
Paris s/Hespanha, á vista, por 100 P.	F. 293,50	F. 292,75
Nova York s/Londres, á vista, por £	$ 4.86,00	$ 4.86,00
Nova York s/Paris, telegr. bancario, por franco	Cts. 4.92,00	Cts. 4.97,00
Nova York s/Genova, idem, por lira	" 3.99,75	" 4.01,00
Nova York s/Madrid, idem, por P.	" 14,58	" 14,58
Nova York s/Amsterdam, por 100 fl.	" 40,13	" 40,12
Nova York s/Berne, idem, por franco	" 19,38	" 19,38
Nova York s/Bruxellas, idem, por franco	" 4.79,50	" 4.80,00
Nova York s/Berlim, taxa telegraphica, por marco	" 23,80	" 23,80

STOCK EXCHANGE DE LONDRES

TITULOS BRASILEIROS

FEDERAES:

Funding, 5 %	89 3/8	89 1/2
Nova Funding, 1914	74 7/8	74 7/8
Conversão, 1910, 4 %	53 1/2	53 1/2
1908, 5 %	69 1/2	69 1/2

ESTADUAES:

Districto Federal, 5 %	61 1/2	61 1/2
Bello Horizonte, 1905, 6 %	65 1/2	65 1/2
Estado de S. Paulo, 7 1/2 %	65 1/2	65 1/2
Estado da Bahia, emprestimo ouro, 1913, 5 %	61 1/2	61 1/2

TITULOS DIVERSOS

Brazil Railway, Common, Stock	3/16	3/16
Brazilian Traction, Light & Power Co., Ltd., Ord.	63 3/4	63 3/4
S. Paulo Railway Co. Ltd., Ord.	163 1/2	163 1/2
Leopoldina Railway Co. Ltd., Ord.	20 1/2	20 1/2
Dumont Coffee Co., Ltd., 7 1/2 % Cum. Pref.	6 1/2	6 1/2
St. John del Rey Mining, Ord.	17/3	17/3
Rio Flour Mills & Granaries, Ltd.	91/1	91/1
Bank of London and South America, Ltd.	9 3/8	9 3/8
London and Brazilian Bank	9 3/4	9 3/4
Companhia Nacional de Estamparia	58/1	58/1

TITULOS ESTRANGEIROS

Emp. de Guerra Britannico, 5 %, 1920/47	100,00	100,00
Consols, 2 1/2 %	56,75	56,75
Rente Française, 4 %, 1917	50,15	50,15
Rente Française, 5 % (na Bolsa de Paris)	44,40	44,50
Rente Française, 4 % (na Bolsa de Paris)	43,20	44,00
Rente Française, 1918 (integralizado)	53,55	53,20

La-Porta — LEILOEIRO

RUA S. JOSÉ 17 — Telephone C. 3063.

SECÇÃO DE PREDIOS

PREDIOS

Rua Marquez de S. Vicente, dividido em 5 quartos, 2 salas e demais dependencias para familia, tendo entrada para automovel.

Rua Figueira de Mello, dividido em 5 quartos, 2 salas, cozinha, despensa, banheiro e demais dependencias.

Predio á rua Coronel Pedro Alves, dividido em 4 quartos, 2 salas e demais dependencias, para familia.

Predio á Trav. Navarro, dividido em 2 quartos, 2 salas e demais dependencias (Sta. Thereza).

SECÇÃO DE TERRENOS

TERRENOS em Ipanema, com frente para á Avenida Epitacio Pessoa, medindo 24 metros de frente por 41 de fundos. (8735)

CAFÉ

(RIO)

Pauta 38780

Entradas em 4:

	Saccas
E. F. Leopoldina	7.366
Maritima	504
Alfredo Maia	46
Cabotagem	—
Total	7.916
Desde 1º	19.303
Média	4.825
Desde 1º de julho	3.024.449
Média	8.974
Idem o anno passado	3.557.458

Embarques em 4:

E. Unidos	300
Europa	4.073
Cabo	—
Rio da Prata	200
Cabotagem	605
Total	5.178
Desde 1º	29.043
Desde 1º de julho	3.026.993
Existencia em 5	82.626
Idem em 1924	269.618

Desde o fechamento anterior alta de 14 3/4 a 17 3/4 francos.

LONDRES, 4.

Fechamento:

Mezes:	Julho	Setemb.	Dezemb.	Março
Hoje	103/1	103/1	n|cot.	n|cot.
Anterior	101/6	101/6	n|cot.	n|cot.

Alta de 1/6.

Mercado calmo.

SANTOS, 5

Fechamento:

Mercado: hoje, estavel; anterior, calmo.

N. 4, disponivel, por 10 kilos: hoje, 38$000; anterior, 38$000; mesmo dia no anno passado, 27$500.

N. 7, disponivel, por 10 kilos: hoje, 36$000; anterior, 36$000; mesmo dia no anno passado, 25$000.

Entradas até as 2 horas: hoje, 20.479 saccas; anterior, 30.396 saccas; mesmo dia no anno passado, 35.035 saccas.

Existencia: hoje, 1.999.388 saccas; anterior, 2.045.577 saccas; mesmo dia no anno passado, 1.214.568 saccas.

Saidas:

	Saccas
Para os Estados Unidos	49.713
Para a Europa	15.698
Por cabotagem, etc.	950
Total	66.361

Os trabalhos deste mercado foram iniciados hontem em boas condições de firmeza, com poucos lotes na taboa e procura bem animada.

Nas primeiras horas foram apurados vendas de 5.500 saccas, na base de 37$ ouro, pelo typo 7.

A' tarde foram registrados negocios de mais 1.228 saccas, no mesmo preço, fechando o mercado inalterado.

COTAÇÕES

Typo 3	50$000
Typo 4	48$000
Typo 5	47$000
Typo 6	43$500
Typo 7	37$000
Typo 8	36$000
Typo 9	35$000

SANTOS, 5.

Fechamento:

	Hoje	Anterior
Café typo 4 para entrega em julho	41$400	41$000
Café typo 4 para entrega em julho	40$800	40$550
Café typo 4 para entrega em agosto	40$000	39$900
Vendas do dia	71.000	35.000
Estado do mercado	Calmo	Firme

S. PAULO, 5 (meio-dia).

Em Jundiahy, pela Estrada Paulista: hoje, 11.000 saccas; dia anterior, 15.000 saccas; mesmo dia no anno passado, 23.000 saccas.

Em S. Paulo, pela Estrada Sorocabana, etc.: hoje, 5.000 saccas; dia anterior, 5.000 saccas; mesmo dia no anno passado, 12.000 saccas.

Total: hoje, 20.000 saccas; dia anterior, 20.000 saccas; mesmo dia no anno passado, 35$000 saccas.

JUNDIAHY, 5.

Café recebido pela Estrada Paulista no Jundiahy e S. Paulo: hoje, nada; dia anterior, nada; mesmo dia no anno passado, 8.000 saccas.

Café recebido pela Estrada Paulista no Jundiahy e Santos: hoje, 13.000 saccas; dia anterior, 11.000 saccas; mesmo dia no anno passado, 8.000 saccas.

Total: hoje, 13.000 saccas; dia anterior, 11.000 saccas; mesmo dia no anno passado, 12.000 saccas.

MOVIMENTO DO CAFÉ A TERMO

PRIMEIRA BOLSA

	V.	C.	Da cot. anterior
Junho	54$900	54$800	+$500
Julho	57$500	57$400	+$900
Agosto	48$000	48$500	+$800
Setembro	47$600	47$600	+$900
Outubro	49$050	49$050	+$800
Novembro	47$400	47$400	+$860

Vendas: 17.000 saccas.

Posição: firme.

SEGUNDA BOLSA

	V.	C.	Da cot. anterior
Junho	53$900	54$800	+$400
Julho	53$650	53$600	+$400
Agosto	49$050	48$000	+$500
Setembro	48$100	48$000	+$600
Outubro	49$050	48$050	+$300
Novembro	46$650	46$450	+$110

Vendas: 9.000 saccas.

Posição: estavel.

NOVA YORK, 5.

Abertura:

	Hoje	Fechamento anterior
Café para entrega em julho	19.50	18.93
Café para entrega em setembro	17.28	16.90
Café para entrega em dezembro	16.05	15.80
Café para entrega em março	15.00	14.80

Mercado firme.

Desde o fechamento anterior alta de 20 a 27 pontos.

NOVA YORK, 5.

Fechamento:

	Hoje	Fechamento anterior
Café para entrega em julho	19.40	18.93
Café para entrega em setembro	17.40	16.90
Café para entrega em dezembro	16.04	15.80
Café para entrega em março	14.80	14.80

Vendas do dia: 34.000 saccas.

Mercado firme.

Desde o fechamento anterior alta de 24 a 47 pontos.

HAVRE, 4.

Fechamento:

	Hoje	Fechamento anterior
Café para entrega em julho	454	438 3/4
Café para entrega em setembro	443	429 3/4
Café para entrega em dezembro	429	416 3/4
Café para entrega em março	415	402
Vendas do dia	5.000	8.000

Mercado estavel.

Desde o fechamento anterior alta de 12 a 15 3/4 francos.

HAVRE, 5.

Abertura:

	Hoje	Fechamento anterior
Café para entrega em julho	471 3/4	454
Café para entrega em setembro	460 1/2	443
Café para entrega em dezembro	445	427 1/2
Café para entrega em março	430	413
Vendas	8.000	5.000
Mercado	Firme	Estavel

EMBARQUES DE CAFÉ

Em 5 de junho de 1925.

	Saccas
Theodor Wille & C., para Trieste	1.739
Alfredo Sinner & C., idem	413
Ornstein & C., idem	270
Pinto Lopes & C., idem	375
Ornstein & C., idem	250
Pinto Lopes & C., idem	750
Norton Megaw & C., idem	750
McKinlay & C., para Teneriffe	200
Costa, Silva & C., idem	75
Os mesmos, para portos do sul	240
Os mesmos, para portos do norte	80
Oscar Marques & C., para portos do sul	50
Pinto Lopes & C., idem	50
Vivacqua Irmão & C., para Trieste	750
McKinlay & C., para portos do norte	350
Total	6.842

CUNHA NEVES & C.

COMMISSARIOS

de manteiga e outros artigos

End. telegraphico: Antonoves

Caixa Postal, 1331

Rua do Rosario 140 - Rio de Janeiro

(8628)

Rocha Faria & C.

MATRIZ — RIO

Codigos: Borges, Ribeiro, etc.

End. tel.: ROCHAFARIA

Rua do Mercado n. 22, 1º andar

Armazem: Camerino, 68

Caixa postal 710

Telephone: Norte, 2.254 — 3.233

FILIAL — Santos: Rua Santo Antonio n. 62.

Adiantam sobre conhecimentos, sendo a commissão apenas de 780 réis por sacco.

Informações: mercado FIRME.

Precos por 15 kilos, no Rio:

Typo 1	59$000
Typo 3	58$500
Typo 4	58$000
Typo 5	57$500
Typo 6	57$000
Typo 7	56$500

ASSUCAR

(RIO)

Este mercado funccionou hontem em posição frouxa e com os compradores retrahidos.

As entradas e as saidas foram de pouca monta.

MOVIMENTO DO MERCADO

	Saccas
Stock anterior	56.793
Entradas:	
De Pernambuco	—
De Macaé	—
De Campos	200
De Santa Catharina	—
De Sergipe	—
Total	200
Desde 1º	10.952
Saidas	3.590
Desde 1º	30.658
Stock hontem á tarde	56.196

COTAÇÕES

	Por 60 kilos
Crystaes cif.	65$000 a 65$000
Demeraras	56$000 a 58$000
Mascavinhos cif.	50$000 a 52$000
3ª sorte	48$000 a 49$000
Mascavos cif.	45$000 a 47$000

MOVIMENTO DO ASSUCAR A TERMO

PRIMEIRA BOLSA

	V.	C.	Da cot. anterior
Julho	62$300	62$000	— $500
Agosto	61$600	60$500	— $500
Setembro	57$600	58$000	—
Outubro	55$000	55$000	—
Novembro	54$000	54$000	—

Vendas: 4.000 saccas.

Mercado estavel.

SEGUNDA BOLSA

	V.	C.	Da cot. anterior
Junho	63$000	62$500	—$500
Agosto	58$600	58$000	—
Setembro	56$800	55$500	—
Outubro	56$000	55$600	—
Novembro	55$000	54$500	—
Dezembro	54$000	—	—

Vendas: não houve.

Posição: paralysada.

NOVA YORK, 4.

Fechamento:

	Hoje	Fechamento anterior
Assucar para entrega em julho	2.78	2.70
Assucar para entrega em setembro	2.89	2.84
Assucar para entrega em dezembro	2.89	2.88
Assucar para entrega em março	2.89	2.91

Mercado: estavel.

Baixa parcial de 1 a 2 pontos desde o fechamento anterior.

NOVA YORK, 5.

Abertura:

	Hoje	Fechamento anterior
Assucar para entrega em julho	2.71	2.70
Assucar para entrega em setembro	2.84	2.83
Assucar para entrega em dezembro	2.88	2.88
Assucar para entrega em março	2.88	2.89

Mercado estavel.

Alta de 1 a 2 pontos sobre o fechamento anterior.

LONDRES, 5.

Fechamento:

	Hoje	Fechamento anterior
Assucar para entrega em agosto	16|3	16|3
Assucar para entrega em outubro	16|3	16|3
Assucar para entrega em dezembro	16|3	16|4 1/2
Assucar para entrega em março	16|4 1/2	16|6
Assucar do Brasil com 96% de base para embarques futuros	Nominal	Nominal

Mercado calmo.

Baixa parcial de 1 1/2 d. desde o fechamento anterior.

PERNAMBUCO, 5 (meio-dia).

Mercado: hoje, inalterado; anterior, inactivo.

Preços por 15 kilos:

Usina de primeira: hoje, inalterado; anterior, n|cotado.

Usina de segunda: hoje, inalterado; anterior, n|cotado.

Crystaes: hoje, inalterado; anterior, n|cotado.

Demeraras: hoje, inalterado; anterior, n|cotado.

Terceira sorte: hoje, inalterado; anterior, n|cotado.

Somenos: hoje, inalterado; anterior, n|cotado.

Brutos seccos: hoje, inalterado; anterior, n|cotado.

Entradas:

	Hoje	Anterior
Desde hontem, em saccas de 60 kilos	4.500	800
Desde 1º de setembro proximo passado, em saccas de 60 kilos	3.583.400	3.578.900
Existencia em saccas de 60 kilos	222.500	218.000

BANCO MERCANTIL DO RIO DE JANEIRO

BALANCETE EM 30 DE MAIO DE 1925

ACTIVO

Accionistas: Entradas a realizar		155:920$000
Correspondentes do estrangeiro		145:094$070
Carteira: Titulos descontados	68.219:991$734	
Carteira: Effeitos a receber	9.241:093$551	77.461:085$285
Contas correntes garantidas		23.209:161$841
Valores caucionados		44.504:822$428
Valores depositados		204.133:377$578
Titulos e fundos pertencentes ao banco		2.121:487$349
Letras em cobrança		8.564:301$371
Diversas contas		6.743:097$415
Caixa: em moeda corrente		19.222:692$910
		386.261:040$247

PASSIVO

Capital		10.000:000$000
Fundo de reserva		8.509:920$000
Depositantes:		
em c/c com juros	60.429:111$975	
idem sem juros	824:444$391	
idem de aviso	21.576:242$944	
idem de praso fixo	4.350:816$678	
por letras a premio	9.573:607$855	96.754:203$843
Depositos judiciaes		13:771$488
Depositantes de titulos e valores		248.638:200$006
Titulos por conta de terceiros		17.702:579$432
Lucros e perdas		1.194:249$776
Diversas contas		3.448:095$702
		386.261:040$247

Rio de Janeiro, 5 de Junho de 1925 — JOÃO RIBEIRO DE OLIVEIRA E SOUZA, presidente. — M. MORAES E CASTRO, contador interino. (2878)

ALGODÃO

(RIO)

Hontem o mercado deste producto funccionou em condições de firmeza, tendo-se verificado regulares entregas e pequenas entradas.

Os preços accusaram melhoria.

MOVIMENTO DO MERCADO

	Fardos
Stock anterior	27.033
Entradas:	
Do Ceará	45
Da Parahyba	—
De Maceió	—
De Natal	138
De Pernambuco	—
Do Piauhy	—
De Mossoró	—
Total	183
Desde 1º	3.255
Saidas	745
Desde 1º	4.307
Stock hontem á tarde	26.479

COTAÇÕES

	Por 10 kilos
Sertões	56$000 a 57$000
Primeiras sortes	54$000 a 55$000
Paulista	51$000 a 52$000
Mediano	50$000 a 51$000

LIVERPOOL, 5.

Feriado nesta praça.

NOVA YORK, 4.

Fechamento:

	Hoje	Anterior
American Middling Uplands	24.35	23.85
American Futures, para julho	23.56	23.09
American Futures, para outubro	22.96	22.35
American Futures, para janeiro	22.72	22.13
American Futures, para março	23.02	22.41

Mercado: desenvolveu-se decidida firmeza. Os baixistas compram.

Desde o fechamento anterior alta de 47 a 62 pontos.

NOVA YORK, 5.

Abertura:

	Hoje	Fechamento anterior
American Futures, para julho	23.75	23.56
American Futures, para outubro	23.19	22.96
American Futures, para janeiro	22.94	22.72
American Futures, para março	23.23	23.02

Mercado: commercio de caracter normal. Os baixistas compram. Queixam-se das seccas.

Desde o fechamento anterior alta de 19 a 23 pontos.

PERNAMBUCO, 5 (meio-dia).

Mercado: hoje, calmo; anterior, calmo.

Preços por 15 kilos:

Primeira sorte: vendedores, hoje, retraidos; anterior, retraidos.

Segunda sorte: compradores, hoje, 65$ a 66$000.

Entradas:

	Hoje	Anterior
Desde hontem, em saccas de 80 kilos	400	600
Desde 1º de setembro proximo passado, saccas de 80 kilos	120.900	120.500
Existencia em saccas de 80 kilos	2.600	2.200

MERCADO DE TRIGO

BUENOS AIRES, 4.

Fechamento:

	Hoje	Anterior
Estado do mercado	Acces.	Estavel
Preço por 100 kilos, posto nas docas, para entregar em julho	15.20	15.30
Para entregar em agosto	15.30	15.40

Desde o fechamento anterior baixa de 10 centavos.

MOVIMENTO DA BOLSA

O mercado de Titulos regulou hontem completamente destituido de interesse, com um movimento acanhado de transacções.

Os papeis em actividade regularam fracos, com tendencias pouco favoraveis, em face da escassez de procura.

A Bolsa ficou, assim, sem maior interesse.

VENDAS

Apolices

Diversas Emissões de 1:000$, port., 1, 1, 4, 1, 5, 5, 7, 9, 18, 50, a.	660$000
Ditas idem, 50, a.	661$000
Obrigações do Thesouro, 10, 100, a.	698$000
Municipaes de 1914, port., 20, a.	146$000
Ditas de 1920, port., 50, 100, 100, a.	136$000
Ditas decreto 1.535, port., 7, 25, a.	148$000
Ditas idem, 25, 25, 50, a.	148$500
Ditas decreto 1.933, port., 8, 21, 30, 50, a.	177$000
Ditas idem, 5, 16, 135, a.	178$000
Ditas decreto 1.948, port., 50, a.	146$000
Ditas decreto 1.999, port., 48, a.	143$000
Ditas idem, 100, a.	145$000
Ditas de Nictheroy, 2ª serie, 150, a.	69$000
Ditas idem, 100, a.	70$000
Popular, da Parahyba, 2, a	91$000
E. do Rio (Popular), 2, 6, a	96$000
Bancos	
Português do Brasil, c|50 °|°, 50, a.	82$000
Idem, integ., port., 50, a.	182$000
Brasil, 100, 200, a.	380$000
Idem, 4, 27, 23, 35, 247, a	381$000

OFFERTAS

Apolices	V.	C.
Obrigações do Thesouro 1:000$	899$000	892$000
Uniformizadas, de 1:000$	—	—
Federaes 3 °|°	—	400$000
Obras do Porto	710$000	690$000
Div. Emissões, de 1:000$, nom.	—	—
Ditas port.	660$000	659$000
Ditas em cautela	660$000	656$000
E. de Minas Geraes, de 1:000$	—	—
E. do Rio (Popular)	96$000	95$500
Estado do Espirito Santo	710$000	—
E. do Rio Grande do Sul de 1:000$, nom.	745$000	—
Dita port.	—	790$000
E. de Pernambuco de 1:000$, 7 %	900$000	—
Popular da Parahyba	91$000	90$000

	V.	C.
Municipaes de 1906, port.	148$000	146$000
Ditas nom.	158$000	155$000
Ditas de 1914 port.	146$000	145$000
Ditas de 1917 port.	144$000	142$000
Ditas de 1920 port.	—	135$500
Ditas de lb. 20, port.	—	490$000
Ditas lb. 20, nom.	425$000	390$000
Ditas decreto 1.535	149$000	148$500
Ditas decreto 1.933	178$000	177$500
Ditas decreto 1.948	146$500	145$000
Ditas decreto 1.999	—	144$000
Ditas de Nictheroy, 1ª serie	70$000	68$000
Ditas 2ª serie	70$000	68$000
Ditas de Petropolis	—	170$000
Ditas de Campos	—	160$000
Bancos		
Lavoura	47$000	35$000
Funccionarios Publicos	49$000	46$000
Portuguez do Brasil, nom.	—	180$000
Ditas port.	183$000	182$000
Ditas c|50 o|o	90$000	—
Mercantil	—	395$000
Commercial	205$000	202$000
Nacional	—	230$000
Brasil	380$000	378$500
Nacional Brasileira	—	230$000
Pelotense	215$000	182$000
C. de Seguros		
Previdente	—	1:720$000
Argos	—	1:720$000
C. de E. de Ferro		
Minas S. Jeronymo	65$000	57$000
Victoria a Minas	75$000	40$000
Comp. de Tecidos		
Conf. Industrial	—	235$000
America Fabril	305$000	300$000
Prog. Industrial	480$000	—
Magéense	100$000	—
Petropolitana	445$000	422$000
Alliança	190$000	180$000
Brasil Industrial	—	510$000
Prog. Industrial	460$000	430$000
Diversas		
Docas de Santos, port.	—	560$000
Docas de Santos	—	550$000
Diamantifera	—	3$000
Terras e Colonização	—	6$000
Docas da Bahia	—	30$000
C. Brahma	—	395$000
Carbonifera de Araranguá	50$000	45$000
Papeis Nacionaes	200$000	—
Predial de Saneamento	—	95$000
"A Noite"	—	200$000
Debentures		
Docas de Santos	190$000	—
Fluminense Football Club	80$000	—
Manuf. Fluminense	—	180$000
Mercado Municipal	—	189$000
Santa Helena	196$000	—
Silveira Machado	200$000	160$000
Industrial Campista	—	175$000
C. Brahma	1:010$000	—
Hoteis Palace	200$000	—
Conf. Industrial	—	185$000
Prog. Industrial	—	128$000
Tecidos Magéense	—	145$000

INFORMAÇÕES DIVERSAS

RECOLHIMENTO DE NOTAS

A partir de 1º de outubro do corrente anno começará a pratica dos descontos determinados no art. 13 da lei n. 3.313, de 16 de outubro de 1886, á qual se refere o art. 205 do vigente regulamento da Caixa de Amortização.

As notas acima referidas são:

Notas de 5$, das estampas 15ª e 16ª.

Notas de 10$, das estampas 11, 12ª e 15ª.

Notas de 20$, das estampas 12ª e 15ª.

Notas de 50$, das estampas 11ª, 12ª e 13ª.

Notas de 100$, das estampas 11ª, 12ª e 13ª.

Notas de 200$, das estampas 12ª e 15ª.

Notas de 500$, das estampas 9ª e 11ª.

De accôrdo com os arts. 193 e 196 do regulamento da Caixa de Amortização as estações arrecadoras não poderão recusar o recebimento de taes notas, nem as repartições pagadoras as poderão lançar na circulação.

ASSEMBLÉAS CONVOCADAS

Companhia Florestal Fluminense, dia 6, ás 2 horas da tarde.

Companhia Nacional de Seguros Mutuos Contra Fogo, dia 6, 1 hora da tarde.

Companhia Tecidos Alliança, dia 6, á 1 hora da tarde.

Companhia Commissaria Mineira, hoje, ás 2 horas da tarde.

Companhia Industrial Sul-Mineira, dia 7, ao meio-dia.

Companhia Mercado Municipal do Rio de Janeiro, dia 8, á 1 hora da tarde.

Companhia Transbrasileira, dia 8, á 1 hora da tarde.

Companhia de Madeiras Nacionaes Rio Doce, dia 10, ás 2 horas da tarde.

Sociedade Anonyma Casa Colombo, dia 10, ás 2 horas da tarde.

Empresa de Construcções Civis, dia 15, á 1 hora da tarde.

Sociedade Anonyma Fundição Fluminense, dia 9, ás 2 horas da tarde.

Companhia Dias Tavares, dia 13.

Companhia Brasileira de Immoveis e Construcções, dia 15, ás 2 horas da tarde.

VENDAS JUDICIAES

100 acções da Companhia Confiança Industrial e 16 ditas da Companhia Seguros Previdente.

Dia 12 — 95 apolices Municipaes de 1917, ao portador.

TRANSFERENCIAS SUSPENSAS

Apolices Uniformizadas e Diversas Emissões, nominativas, até no dia 30.

Companhia Docas de Santos, da dia 11 em deante.

Companhia Tecidos Alliança, até no dia 6.

Companhia T. C. do Jardim Botanico, do dia 8 até o pagamento do dividendo.

PAGAMENTOS ANNUNCIADOS

Companhia de Acidos, bonificação.

Companhia Geral de Melhoramentos no Maranhão, dividendo de 3$000.

Companhia Tecidos Alliança.

Empresa Commercio e Industria, dividendo.

Companhia de Navegação Lloyd Brasileiro, dividendo de 12 °|°.

Companhia de Tecidos Bom Pastor, juros.

Companhia Fabrica de Botões e Artefactos de Metal, juros.

Sociedade Anonyma Estamparia Leão, juros.

Sociedade Brasileira de Empresas Maritimas Italia-America, dividendo de 6$000.

CONCORRENCIAS ANNUNCIADAS

Dia 6 — Inspectoria de Rendas, para a venda de tres cortes de casimira e um de brim.

— Para a venda de 65 metros de linho e 12 latas de doce.

Dia 9 — Directoria Geral do Patrimonio, para o arrendamento do restaurante Assyrio do Theatro Municipal.

Dia 9 — Secretaria do Interior, Bello Horizonte, para apresentação de projectos e orçamentos para a construcção do edificio destinado ao Externato do Gymnasio Mineiro.

Dia 10 — Directoria de Obras Publicas, Nictheroy, para a execução das obras de reconstrucção da ponte com 7 metros de vão e construcção dos estrados de 5 pontilhões, em concreto armado, situados na estrada de Paraty á ponte do Bananal.

Dia 10 — Commissão de Saneamento da Enseada de S. Lourenço, Nictheroy, para o serviço de dragagem do porto de Nictheroy, na enseada de S. Lourenço.

— Para a construcção da muralha de cáes e obras accessorias do porto de Nictheroy, na enseada de S. Lourenço.

Dia 10 — Commissão de Compras, Nictheroy, para a venda de duas viaturas pertencentes ao Estado, sendo um landeau e um coupé.

Dia 10 — Inspectoria Federal das Estradas, para a impressão de mil volumes da estatistica das estradas de ferro, referente ao anno de 1923.

Dia 12 — Estrada de Ferro Therezopolis, para o fornecimento de material de consumo ordinario.

Dia 12 — Ministerio das Relações Exteriores, para a construcção de uma ponte internacional sobre o rio Jaguarão, entre a cidade desse nome e villa Rio Branco, primitivamente designada pelo nome de Artigas.

Dia 15 — Estrada de Ferro Central do Brasil, para o fornecimento de pontes metallicas para a 5ª divisão.

Dia 15 — 4º batalhão de engenharia, Itajubá, Estado de Minas Geraes, para o fornecimento de diversos generos, durante os mezes de julho até dezembro inclusive, do corrente anno.

Dia 15 — Fiscalização do Porto do Rio de Janeiro, propostas de acquisição de material inservivel, asphalto, carrinhos de madeira e cabos de arame.

Dia 16 — Directoria de Contabilidade, para o fornecimento, durante o anno corrente de 1925, ás repartições dependentes deste ministerio, excepto a Policia Militar do Districto Federal, o Corpo de Bombeiros e o Departamento Nacional de Saude Publica, dos artigos constantes do grupo 4, fructas, lenha e carvão vegetal, e leite de vacca.

Dia 18 — Almoxarifado Geral do Departamento Nacional de Saude Publica, para os concertos de que carece a barca de desinfecção "Carneiro de Mendonça".

REUNIÃO DE CREDORES

Fallencia da Viuva Pereira da Costa & Filhos, dia 6, á 1 hora da tarde.

Fallencia de Pereira Mello & C., dia 8, á 1 hora da tarde.

Fallencia de Dias Andrade & C., dia 8, á 1 hora da tarde.

Fallencia de João B. de Souza, dia 9, á 1 hora da tarde.

Concordata preventiva de Albano, Vianna & C., dia 9, á 1 hora da tarde.

Fallencia da Sociedade Anonyma Fabrica de Sabonetes Santelmo, dia 9, á 1 hora da tarde.

Credores de J. Bainho & C., dia 11, á 1 hora da tarde.

Credores de Torres, Figueiredo & C., dia 13, á 1 hora da tarde.

Fallencia de Moysés Sadicoff, dia 13, á 1 hora da tarde.

Credores de Dias Teixeira, dia 15, á 1 hora da tarde.

Fallencia de Moraes & Fontes, dia 5, á 1 hora da tarde.

Fallencia de Emilio Henrique Boumgart, dia 15, á 1 hora da tarde.

Fallencia de Daniel Bordanave, dia 16, á 1 hora da tarde.

Fallencia de A. Martins Pereira & C., dia 16, á 1 hora da tarde.

Credores de Carvalho Sobrinho & C., dia 16, á 1 hora da tarde.

FEIRAS LIVRES

Preços maximos dos generos alimenticios e de primeira qualidade, nas feiras livres, no Districto Federal:

Aboboras, uma	—	$800 a 2$000
Alhos, 25 cabeças	—	—
Arroz superior, kilo	—	1$000
1ª, kilo	—	1$250
Azeite fino, lata	—	5$000 a 7$200
Azeitonas pretas, lata	—	2$400
Azeitonas brancas, lata	—	2$800
Bananas maçãs, duzia	—	$400
Bananas ouro, duzia	—	$300
Bananas prata, duzia	—	$400
Bananas da terra, duzia	—	$800
Bananinha, lata	—	$800
Batata doce, tampa	—	$500
Batata ingleza, kilo	—	$700
Bertalha, dois molhos	—	$100
Café moido, kilo	—	4$600
Camarão fresco, kilo	—	5$000 a 8$000
Comarão secco, kilo	—	—
Carne secca, kilo	—	2$500
kilo	—	4$000
Cebolas, kilo	—	1$200
Cenouras, molho	—	$400
Couve, dois molhos	—	$200
kilo	—	$700
Farinha de trigo, kilo	—	1$400
Feijão mulatinho, kilo	—	$700
Fubá de milho, kilo	—	$800
Fubarina, pacote	—	$500
Frangos grandes, um	—	2$000 a 3$000
Frangos regulares, um	—	—
Gallinhas grandes, uma	—	5$000
Gallinhas regulares, 1	—	4$000 a 4$500
Goiabada, lata	—	2$500
Goiabada, pacote	—	—
Laranja selecta, duzia	—	$800 a 1$000
Laranja lima, duzia	—	$800 a 1$000
Leite fresco, litro	—	$700
Linguiça de 1ª, kilo	—	5$000
kilo	—	6$400
Linguiça de 2ª kilo	—	1$200 a 3$000
Manteiga fresca, kilo	—	8$000
Marmelada, kilo	—	2$600
Marmelada, pacote	—	2$000
Massa amarella, kilo	—	2$000
Massa branca, kilo	—	1$600
Massa de tomate, lata	—	1$600
Ovos frescos, duzia	—	3$400
Palitos, caixa	—	$300
kilo	—	1$200 a 1$500
Queijos de Minas, kilo	—	4$500
kilo	—	6$000
Sabão especial, kilo	—	1$600
Sabão virgem, kilo	—	$900
Sapolio, dois	—	$500
Xuxu', duzia	—	1$200

ALFANDEGA

Distribuição de manifestos em 5:

N. 787 — De Buenos Aires — Vapor allemão "Artus"; com. Luiz Campos; varios generos para Josette & C.

N. 788 — De Buenos Aires — Vapor inglez "Indianola"; com. Brasilian Coal; carga carvão a M. Francisco Guaraná.

N. 790 — De Cardiff — vapor inglez "Tynrene"; consignado a Wilson Sons & C.; varios generos e carvão ao sr. M. Corrêa.

N. 791 — De Hamburgo — Vapor inglez "Drechterland"; consignado á S. A. Martinelli; varios generos para Rogerio Freire.

N. 792 — De Buenos Aires — Vapor italiano "Sofia".

CÁES DO PORTO

Relação dos vapores e pequenas embarcações que se achavam atracadas hontem, no Cáes do Porto, até ás 10 horas da manhã:

Armazens Int.	Armazens Ext.	Classe	Nacionalidade	Nome	Observações
2	—	Vapor	Inglez	"Charton Hall"	Emb. manganez.
2	Rio	Chatas	Diversas	c|c. do "Monte Sarmiento"	—
3	—	Vapor	Americano	"Steel Export"	Emb. manganez.
3	B	Chatas	Diversas	c|c. do "African Prince"	Desc. arm.
4	—	Vapor	Nacional	"Tamoyo"	Cabotagem.
4	—	Hiate	Nacional	"Coral"	Cabotagem.
5	A	Vapor	Allemão	"Wasgenwald"	Desc. arm. r.
5	B	Chatas	Diversas	c|c. do "Tomaso di Savoia"	—
6	—	Vapor	Inglez	"Hindustan"	Cesc. carvão.
7	A	Vapor	Allemão	"Erfurt"	Desc. arm. r.
7	C	Chatas	Diversas	c|c. do "Hawali Marú"	—
8	—	Vapor	Grego	"Angelis Cambitsis"	Desc. arm. r.
8	—	Chatas	Diversas	c|c. do "Kromp. C. Adolf"	Desc. arm. r.
9	B	Chatas	Diversas	c|c. do "Terrier"	Desc. arm. r.
9	B	Chatas	Diversas	c|c. do "Sambre"	Desc. arm. r.
9	Rio	Chatas	Diversas	c|c. do "Pan American"	—
10	A	Vapor	Norueguez	"Bayard"	—
Pateo 10	—	Vapor	Norueguez	"Ramadelehorn"	Desc. carvão.
Pateo 11	—	Vapor	Sueco	"Graecia"	Desc. trigo.
Pateo 11	—	Vapor	Nacional	"Aguia"	Cabotagem.
Pateo 11	—	Vapor	Nacional	"Tiradentes"	Cabotagem.
Pateo 13	—	Vapor	Sueco	"Gudmundra"	Desc. trigo.
16	C	Chatas	Diversas	c|c. do "Desna"	—
18	—	Vapor	Americano	"Pan American"	—
Praça Mauá	—	Vapor	Allemão	"Madeira"	Receb. carga

MOVIMENTO DO PORTO

ENTRADAS DO DIA 5

De Porto Alegre e escs., paquete nacional "Itaguassu'"; carga a Lage Irmãos. Trouxe quatro passageiros para o Rio.

De Hamburgo e escs., vapor hollandez "Drechterland"; carga á S. A. Martinelli.

De Cardiff (directo), vapor inglez "Indianola", com carregamento de carvão a Pereira Carneiro.

De Belém e escs., paquete nacional "Itapuca"; carga a Lage Irmãos. Trouxe 94 passageiros para o Rio e 13 em transito.

De Buenos Aires e escs., paquete italiano "Sofia"; carga á S. A. Martinelli. Trouxe 97 passageiros em transito.

De Cardiff (directo), vapor inglez "Tymeric", com carregamento de carvão a Wilson Sons.

De Porto Alegre e escs., paquete nacional "Commandante Alcidio"; carga ao Lloyd Brasileiro. Trouxe 105 passageiros para o Rio.

De Porto Alegre e escs., paquete nacional "Itagiba"; carga a Lage Irmãos. Trouxe 85 passageiros para o Rio e 19 em transito.

SAIDAS DO DIA 5

Para Belém e escs., paquete nacional "Manáos".

Para Recife e escs., paquete nacional "Itatinga".

Para Buenos Aires e escs., paquete americano "Pan-America".

Para Rotterdam e escs., vapor hollandez "Montblanc".

Para Santos, vapor nacional "Itacava".

Para Trieste e escs., paquete italiano "Sofia".

Para Baltimore e escs., vapor americano "Charlton Hall".

Para Campaña e escs., vapor inglez "African Prince".

Para Buenos Aires e escs., vapor sueco "Graecia".

Para Buenos Aires e escs., vapor norueguez "Bayard".

MARITIMAS

VAPORES ESPERADOS

Portos do sul, "Recife"	6
Rio da Prata, "Regina Victoria Eugenia"	6
Bordeaux e escs., "Meduna"	6
Rio da Prata, "America"	7
Rio da Prata, "Cometa"	9
Rio da Prata, "Cesari Battisti"	9
Rio da Prata, "Werra"	9
Londres e escs., "Highland Laddie"	9
Porto Alegre e escs., "Commandante Capella"	9
Belém e escs., "Campos Salles"	9
Rio da Prata, "American Legion"	10
Rio da Prata, "Desecado"	10
Belém e escs., "Bahia"	10
Rio da Prata, "Desirade"	11
Bordeaux e escs., "Eubée"	11
Portos do norte, "Victoria"	12
Hamburgo e escs., "Holm"	12
Nova York, "Vandyck"	12
Rio da Prata, "Panamá Maru"	12
Rio da Prata "Ré Vittorio"	13
Southampton e escs. "Almanzora"	13
Bordeaux e escs. "Massilia"	13
Genova e escs., "Principessa Maria"	14
Portos do sul, "Itaipu'"	14
Rio da Prata, "Avon"	14
Montevidéo e escs., "Baependy"	14
Rio da Prata, "Tomoso di Savoia"	16
Genova, "Duca d'Aosta"	16
Rio da Prata, "Zeelandia"	16
Rio da Prata, "Antonio Delfino"	16
Noruega, "Pará"	17

VAPORES A SAIR

Rio da Prata e escs., "Meduana"	6
Ponta d'Areia e escs., "Sumaré"	6
Barcelona e escs., "Regina Victoria Eugenia"	6
Rio da Prata, "K. Gustaf Adolf"	6
Cabedello e escs., "Recife"	7
Recife e escs., "Itaguassu'"	7
Genova e escs., "America"	7
Porto Alegre e escs., "Ivahy"	8
Manáos e escs., "Macapá"	7
Porto Alegre e escs., "Itapuca"	8
Pará e escs., "Itagiba"	8
Pelotas e escs., "Itaipava"	8
Bremen e escs., "Werra"	8
S. Francisco do Sul e escs., "Amarante"	9
Rio da Prata, "Highland Laddie"	9
Porto Alegre e escs., "Commandante Alcidio"	9
Laguna e escs., "Anna"	9
Genova e escs., "Cesari Battisti"	9
Noruega e escs., "Cometa"	9
Hamburgo e escs., "Monte Olivia"	9
Liverpool e escs., "Desecado"	10
Porto Alegre e escs., "Mantiqueira"	10
Amarração e escs., "Cubatão"	10
Nova York, "American Legion"	10
Aracaju' e escs. "Itaituba"	10
Porto Alegre e escs., "Itaberá"	11
Havre e escs., "Desirade"	11
Rio da Prata e escs., "Eubée"	11
Rio da Prata e escs. "Vandyck"	12
Japão e escs., "Panamá Maru"	12
Rio da Prata, "Holm"	12
Belém e escs., "Prudente de Moraes"	12
Porto Alegre e escs., "Pyrineus"	12
Hamburgo e escs., "Santa Fé"	12
Rio da Prata e escs., "Massilia"	13
Rio da Prata, "Almanzora"	13
Montevidéo e escs., "Victoria"	13
Genova e escs., "Ré Vittorio"	13
Montevidéo e escs., "Campos Sales"	14
Southampton e escs., "Avon"	14
Rotterdam, "Maasland"	14
Rio da Prata, "Principessa Maria"	14
Ponta d'Areia e escs., "Icarahy"	15
Nova Orléans e escs., "Cabedello"	15
Porto Alegre e escs., "Commandante Capella"	16
Hamburgo e escs., "Antonio Delfino"	16
Amsterdam e escs., "Zeelandia"	16
Mossoró e escs., "Itaipu'"	16
Rio da Prata e escs., "Duca d'Aosta"	16
Genova e escs., "Tomaso di Savoia"	16
Manáos e escs., "Baependy"	17

Representações commerciaes

Na cidade de Campos, Estado do Rio de Janeiro

RANGEL & TAVARES, firma legalmente constituida, dando as melhores referencias, acceitam representações do commercio, em geral, e se encarregam de compras de assucar, aguardente, alcool e madeiras.

ESCRIPTORIO E DEPOSITO: — Rua Carlos de Lacerda n. 19.

Endereço telegraphico "THEODORINA". (3583)

Casa em Copacabana

Vende-se ou aluga-se uma acabada de construir, a pessoa de tratamento, á rua 28 de Agosto n. 442. Trata-se á rua Salvador Corrêa 40, Leme, com o sr. Imenes. Phone Sul 2877. (X 888)

Compram-se moveis

Casas mobiladas, moveis avulsos, pianos, tapetes, cortinas, louças, etc. Chamados a Castro. Phone Norte 376. Rua Luiz de Camões n. 42. (X 902)

COFRE

Por motivo de retirada vende-se um superior, de tamanho regular e de boa marca, preço baratissimo. Rua Mariz e Barros n. 356. (X 911)

Caldeiras a vapor Locomoveis

Vendem-se duas multitubulares, alta pressão, 300 H. P. eff., pressão 120 libras de vapor e dois locomoveis de 125 H. P. e 175 H. P. Trata-se na rua General Camara 134, sr. João. (X 2016)

Precisa-se de predio

No centro commercial, em longo arrendamento ou em compra, para installação do BANCO DO DISTRICTO FEDERAL. Negocio immediato e directo. Dirigir-se á gerencia á rua Buenos Aires n. 21. (X 919)

AUTOMOVEIS

Limousine Hudson	8:000$000
Limousine Chandler	10:000$000
Hudson Double-Phaeton	12:000$000
Hudson Double-Phaeton	10:000$000
Essex 4 cylindros	6:000$000
Essex 6 cylindros	8:000$000
Essex typo Ballão	11:000$000
Protos Americano	5:000$000
Ford	2:800$000

AGENCIA HUDSON-ESSEX 142/144 — RUA EVARISTO DA VEIGA (X 901)

Casa — Copacabana

Aluga-se ou vende-se a da rua Figueiredo Magalhães n. 121, com tres salas, oito quartos, garage, etc. Tratar com o dr. Garcia, á rua da Alfandega n. 212. (X 906)

BRITADOR

Compra-se um em perfeito estado de funccionamento e de preferencia munido de rolos ou cylindros esmagadores, para producção pequena, na rua General Camara n. 42, loja. — Companhia Ceramica Brasileira. (X 893)

Terrenos a prestações

NA CIRCULAR DA PENHA

Vendem-se lotes a um minuto da estação, com 84 trens diarios, altos, grande futuro, preços razoaveis. Ver e tratar á rua da Portinho ns. 72 ou 59, com o sr. Machado. (X 866)

Calçados

Não comprem sem primeiro visitar a grande liquidação da

"AFRICANA"

Rua da Carioca, 12

(3502)

LEILÕES

LEILÃO DE PENHORES

EM 13 DE JUNHO DE 1925
Rua Buenos Aires, 206
J. G. LIMA

(X 1185)

NÃO empenhe suas joias, a "Joalheria Valentim" compra, vende, faz e concerta joias de todos os valores, com seriedade; rua Gonçalves Dias, 37, fone 994 C. (V 29634)

Leilão de Penhores

HOJE, 6 DE JUNHO DE 1925
Simon Sttinger
55 — Rua Luiz de Camões — 55
(X 125)

LEILÃO DE PENHORES

EM 9 DE JUNHO DE 1925
Francisco de Aguiar & Cia.
Rua Luiz de Camões, 36
Fazem leilão dos penhores vencidos, inclusive revólveres, pistolas e mais armas de fogo. (3548)

Leilão de Penhores

EM 17 DE JUNHO DE 1925
Casa Gonthier
(Fundada em 1867)
Henry e Armando
45 — RUA LUIZ DE CAMÕES — 47
Fazem leilão dos penhores vencidos e avisam aos srs. mutuarios que podem reformar ou resgatar as suas cautelas até á vespera do leilão. (X 945)

Creados e creadas

COZINHEIRA de forno e fogão, precisa-se para casa de pequena familia, á rua Theodoro da Silva numero 135, Villa Isabel. (X 956) B

PRECISA-SE uma copeira e arrumadeira á rua Riachuelo n. 317; ordenado 60$000. (X 931) E

PRECISA-SE de uma empregada para cozinhar, lavar e que seja muito limpa e muito séria, na rua Prudente de Moraes n. 149, Ipanema. (X 2066) B

PRECISA-SE para casa de casal de uma cozinheira, que saiba cozinhar e que faça a limpeza da casa; paga-se 80$. Prefere-se portugueza. Rua São Luiz n. 62, Estacio. (X 2086) B

Empregos diversos

ALUGA-SE uma moça para arrumadeira ou cozinheira do trivial; rua [illegible]

[illegible]

Casas e commodos no centro

[illegible]

ALUGA-SE a sala dos fundos do 1º andar da rua 7 de Setembro n. 180, só para negocio muito limpo. (X 1251) E

ALUGA-SE uma boa sala de frente. Av. Passos, 86. (X 1233) E

ALUGA-SE o andar terreo da casa numero 26 da rua Moraes e Valle (agora familiar); tem duas salas, dois quartos, grande area e quintal e com outras dependencias. As chaves estão no numero 32. (V 28889) E

ALUGAM-SE juntos ou separados, os 2º e 3º andares, com grande terraço e boas dependencias para familias de tratamento, á rua dos Andradas n. 36; das 7 ás 5 horas. (X 1027) E

ALUGAM-SE sala e quarto, juntos ou separados para casal ou moço solteiro; becco da Carioca n. 30. (X 729) E

ALUGA-SE um bom sobrado, esplanada do Senado, a quem comprar os moveis que guarnece; para tratar Avenida Gomes Freire, 114, sobrado. (X 890) E

ALUGA-SE por arrendamento os 1º e 2º andares, no melhor ponto do Rio, para negocio, escriptorios ou moradias, na rua de S. José, n. 81, perto da Avenida. (X 2003) E

ALUGA-SE uma sala de frente com 3 sacadas e telephone; rua S. José, 79, 2º andar. (X 869) E

ALUGA-SE um bom quarto, com ou sem moveis, em casa de familia, á avenida Henrique Valladares n. 41. Tel. Central 5.804. (X 930) E

QUARTO e sala de frente, aluga-se no largo da Carioca n. 10, 1º andar, para qualquer negocio. (X 826) E

ALUGA-SE uma sala e um quarto e dá-se pensão. Rua Mal. Floriano, 100. (X 2083) E

ALUGA-SE uma boa sala de frente para solteiros em o predio novo da rua Luiz de Camões n. 112. (X 2059) E

Grande escriptorio

Aluga-se com duas janellas, Luz empregado e telephone C. 902. Ao lado desta Redacção. Largo da Carioca n. 15. (2819)

ALUGA-SE um bom quarto, com ou sem moveis e com ou sem pensão, em casa de familia, á rua do Riachuelo n. 317. Tel. Central 2.245. (X 929) E

QUARTO. Aluga-se em casa de pequena familia, a moços do commercio ou senhor de respeito. Travessa do Paço, 18, sob., praça 15 de Novembro.

[illegible]

Lapa e Santa Thereza

[illegible]

Modelos de Paris e do Rio

Habil contra-mestra, desligada de uma das melhores casas desta Capital, executa a rigor os melhores modelos e figurinos a preços modicos. — Central 3317. — Rua Carlos Sampaio, 63, sobrado.

[illegible]

Hotel Larangeiras

374 — Rua Laranjeiras
Tel. B. M. 2113

[illegible]

ALUGA-SE bom aposento mobilado a dois moços ou casal serio, em casa de todo socego e conforto; tem telephone; preço modico; á rua da Lapa n. 32, sobrado. (X 968) F

SOBRADO — Aluga-se com 2 quartos e duas salas e mais dependencias, á rua Paula Mattos n. 87. (X 939) F

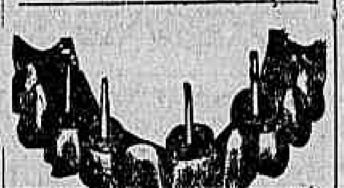

Dr. Silvino Mattos, laureado especialista em dentaduras, pontes, obturações, extracções sem dôr, pivots, corôas de ouro, etc. Preços razoaveis. Rua 7 de Setembro, 231. Phone: Central — 1.555. (2871)

Cattete, Laranjeiras, Botafogo e Gavea

ALUGA-SE para familia de tratamento a casa da rua Pereira da Silva n. 202; as chaves no n. 210 (Laranjeiras); trata-se com Toledo, travessa do Rosario n. 9, sobrado, das 4 ás 5 horas. (X 2105) G

ALUGA-SE um esplendido quarto mobilado, na rua Santo Amaro n. 69. (X 1327) G

ALUGA-SE esplendida casa com dez dependencias, servindo para pensão ou grande familia, na rua Corrêa Dutra n. 78; trata-se na rua Chile n. 20, com Cesar. (X 1312) G

ALUGAM-SE á rua Benjamin Constant n. 40, excellentes quartos e sala, mobilados, com ou sem pensão. (X 1313) G

ALUGAM-SE salas com pensão a casaes de tratamento, em casa de familia distincta, á rua Senador Vergueiro n. 113. Dá-se pensão para fóra. (X 2046) G

ALUGA-SE uma esplendida sala a casal distincto ou a dois rapazes de boa conducta, em casa de familia de tratamento, á rua Tavares Bastos n. 30, Cattete. (X 2054) G

ALUGAM-SE dois bellos quartos com linda vista sobre a Bahia, agua corrente e todo conforto, a pessoas distinctas sem creanças. Ladeira da Gloria, 115. Subida ao lado do Hotel Gloria. (X 822) G

ALUGAM-SE a cavalheiros de tratamento, bons commodos mobilados de novo, a cento e cincoenta mil réis. Em casa nova, com agua corrente e todo o conforto moderno; na rua Visconde de Paranaguá, 19. Gloria. Tendo entrada tambem pela rua Conde de Lage n. 44. (X 1222) G

[illegible]

OLHOS

Inflammações e Purgações
USE O
"Collyrio Moura Brasil"
Vende-se em todas as pharmacias e drogarias (X 2004)

(90) FOLHETIM DO "CORREIO DA MANHÃ"

HONRA E DESHONRA

— POR —

E. MARLITT

[illegible]

ALUGA-SE em casa de familia de tratamento, um quarto mobilado. Rua Corrêa Dutra, 68, sobrado. (X 007) G

ALUGA-SE em casa de familia, um quarto mobilado para um ou dois rapazes do commercio. Rua 2 Dezembro, 12 (Flamengo). (X 863) G

ALUGA-SE, na Pensão Mira-Mar, um apartamento para familia; rua Corrêa Dutra n. 81, Cattete. (X 2029) G

BOTAFOGO — Aluga-se linda sala mobiliada, entrada independente, a casal, casa de familia; rua Visconde de Ouro Preto n. 55. (X 1269) G

CASA — Aluga-se parte de uma, muito boa, com alguns moveis, sendo sala de visitas, 3 grandes quartos, 2 areas, despensa e cozinha com fogão a gaz, á rua Marquez de Olinda n. 84. (X 879) G

DIAMANTINA HOTEL — Centro familiar de primeira ordem; aluga aposentos a pessoas de alta distincção, á rua do Cattete n. 219. (X 1180) K

EM casa de casal distincto aluga-se optimo quarto. Rua do Cattete n. 27. (X 909) G

EM casa de familia estrangeira alugam-se dois optimos quartos bem mobilados, com todo o conforto, a casal ou a cavalheiros, com pensão. Rua Paysandu' n. 187. Tel. B. M. 4.168. (X 1174) G

QUARTO — Aluga-se grande sem mobilia, em casa de familia; rua Corrêa Dutra n. 44. (X 2097) G

QUARTO mobilado para solteiro, aluga-se em casa de familia, á rua Corrêa Dutra n. 146. (X 952) G

QUARTO — Aluga-se um espaçoso mobilado com pensão; casa de familia; rua Paysandu n. 164. (X 865) G

SALA. Aluga-se, com pensão, para casal ou cavalheiros, com todo conforto, agua corrente. Rua das Laranjeiras n. 356. (X 1034) G

Leme, Copacabana

ALUGAM-SE, em casa de familia allemã, um ou dois quartos confortavelmente mobilados, com vista para o mar, um minuto do posto 6, Copacabana 1.001. Phone Ipanema 1363. (X 971) H

A' rua Hilario de Gouveia n. 86, vendem-se alguns moveis. (X 1037) H

ALUGA-SE proximo ao posto 4, em casa de familia, a um senhor distincto, magnifico aposento mobilado. Informações pelo apparelho Ipanema 799. (V 28884) H

ALUGA-SE para casal de tratamento, um bungalow em Ipanema. A' rua Montenegro, 98. (X 882) H

ALUGA-SE o predio novo da rua Prudente de Moraes n. 421, por 550$000, com duas salas, quatro quartos, etc., proprio para familia de tratamento. (X 994) H

APARTAMENTOS e quartos novos e modernos, muito socegados, a 50 m. da Avenida Atlantica, (autobuss) cozinha da 1ª Rpropr. Ph. e Mrs. Lenz, rua Sá Ferreira, 19. Tel. Ipan. 160. (X 1042) H

ALUGA-SE, em casa de pequena familia, um quarto mobilado. Rua Lafayette n. 1, Copacabana. (X 2052) H

QUARTOS e salas e sem pensão, conforto moderno, cozinha boa, perto do mar, fornece-se comida fóra. Rua Barroso, 43. Tel. Ipan. 1327. (X 1043) H

Catumby, Estacio e Rio Comprido

ALUGAM-SE duas salas de frente, juntas ou separadas, em casa de pequena familia, a cavalheiros que trabalhem fóra, á rua Nery Pinheiro, 114, esquina da Avenida Salvador de Sá. (X 2078) I

ALUGA-SE um esplendido quarto de frente, a rapaz solteiro, em casa de familia, unico inquilino, no largo do Rio Comprido, sobrado n. 12. (X 875) J

ALUGA-SE um quarto em casa de familia distincta, com pensão, e sem mobilia, á rua Estacio de Sá, 37. (V 28883) I

ALUGA-SE por 600$000 e contrato por tres annos, o predio situado á rua da Estrella n. 59; tem cinco quartos no primeiro andar, dois no andar terreo, jardim, quintal e mais dependencias, póde ser visto das nove ás onze e trata-se das 4 ás 5, á rua 7 de Setembro n. 105, sala 5, primeiro andar, com o dr. Fonseca. (X 1214) J

Haddock Lobo e Tijuca

ALUGA-SE ampla sala de frente, a moços de tratamento, em casa de familia, com todas as commodidades; á rua Barão de Mesquita, 311, proximo á praça Saenz Pena. (X 2070) K

ALUGA-SE aposento bem mobilado, a cavalheiros distinctos e casa de familia com café de manhã, banhos quentes e frios, logar saudavel. Avenida Paulo de Frontin, 377. (X 2074) K

ALUGA-SE a casa X, da Villa, á rua Salgado Zenha, 85, as chaves no n. 1. (X 1217) K

Aluga-se para negocio, o andar terreo do n. 147. R. Haddock Lobo. Trata-se no 1º andar. (X 707) K

APARTAMENTO ou quarto, alugam-se em confortavel casa de familia de tratamento; rua Moura Brito n. 42, Conde Bomfim. (X 720) K

ALUGA-SE quarto com janellas para rua, a cavalheiro. Mattoso, 204. (X 1284) K

ALUGAM-SE dois quartos, juntos ou separados, a rapazes do commercio, em casa de familia do maximo respeito, á rua Mattos Rodrigues, n. 19, sobrado, esquina da rua Aristides Lobo. (X 935) K

ALUGAM-SE bons commodos com pensão e sem moveis, casa de familia; rua Professor Gabizo n. 114. H. Lobo. (X 953) K

ALUGAM-SE sala e quarto, juntos ou separados, com mobilia, á rua Haddock Lobo n. 94, sobrado, casa de respeito. (X 926) K

ALUGAM-SE os predios da rua Dr. Sattamini ns. 45 e 47, proximo á praça Affonso Penna, Haddock Lobo; trata-se no Banco Portuguez do Brasil, á rua Candelaria n. 24. (X 1184) K

PENSÃO Diamantina, á rua Haddock Lobo n. 417, tem á disposição das familias que os pretenderem, tres quartos desoccupados. (X 1479) K

QUARTO em Haddock Lobo — Aluga-se um bom quarto interno, com janella, limpo e arejado, em casa de familia á rua acima n. 8, sobrado. Phone V. 4341. Só a pessoa do commercio e de todo o respeito. Póde ser visto diariamente das 9 ás 18 horas. (X 979) K

São Christovão, Andarahy e Villa Isabel

ALUGA-SE o predio da rua Januzi n. 4, por 250$ mensaes; trata-se á rua do Rosario n. 63, sobrado, Salleiro Irmão & C. (X 2067) L

ALUGA-SE o predio da rua Barão de Cotegipe, 93. Praça 7 de Março, por 320$000 mensaes. Trata-se na rua 1º de Março, 1º andar, com o dr. S. Crespo; das 2 1/2 ás 4 horas. (X 980) L

ALUGA-SE sobrado, aluguel 170$. Amelia, 64. (S. Christovão). (X 082) L

ALUGA-SE para casal, a casa n. II da rua Petrocochino, 72, Villa Isabel. Chaves na casa I e tratar á Avenida Rio Branco, 103, 1º andar, sala 4, com o dr. Teixeira. (X [illegible]) L

ALUGA-SE a casa da avenida da rua Pereira n. 106, casa 5, com dois bons quartos, duas salas, cozinha e quarto de banho e porão; as chaves estão na casa 2; trata-se na rua S. José, 27. Venda. (X 973) L

ALUGA-SE o predio da rua S. Luiz Gonzaga n. 280, S. Christovão, com quatro bons quartos e mais um para creado, duas salas, banheira, aquecedor, etc. Trata-se com o dr. Carvalho, na Charutaria Paris, de 4 a 5, largo da Carioca, ou tel. Villa 1811. Está aberto. (X 986) L

ALUGA-SE a casa da rua da Prata n. 22, sobe a rua Dias da Silva, Pedregulho. (X 2065) L

ALUGA-SE, confortavel predio, rua São Francisco Xavier n. 210, trata-se com o sr. Valim, Buenos Aires n. 126. (V 28861) L

SEU SANGUE!

ESTA' ENVENENADO DEVIDO A' PRISÃO DE VENTRE! a prisão do ventre é causa de grandes males e innumeras molestias. O individuo que soffre de prisão do ventre é uma victima de

DÔRES DE CABEÇA	*MAU HALITO*
DÔRES NOS RINS	*AFRONTAMENTO*
INSOMNIA	*ENJÔO e VOMITOS*
COLICAS	*IRRITABILIDADE*
GAZES INTESTINAES	*HEMORRHOIDES*
TONTEIRAS	*CALAFRIOS, etc., etc.*

todavia todos estes males desapparecem uzando ao deitar 1 a 2 comprimidos de

PURGATIL

o mais perfeito evacuante do intestino. Deposito Geral:

UCM USINAS CHIMICAS MARINHO S.A.

R. 7 de Setembro, 186. (2818)

ALUGA-SE um quarto mobilado, com pensão, para rapaz ou casal, á rua Duque de Caxias, 48. (X 810) L

ALUGA-SE a casa da rua Luiz Guimarães n. 51, em Villa Isabel, com excellentes accommodações para familia de tratamento, jardim, etc.; informações á rua General Camara n. 24 Peixoto & Cia. (X 889) L

ALUGA-SE uma casa moderna para para pequena familia de tratamento, com tres quartos, duas salas e demais dependencias; aluguel mensal 400$, com contrato. Está aberta das 8 ás 16 horas; rua Engenheiro Rocha Fragoso n. 47, Villa Isabel, junto ao Boulevard Vinte e Oito de Setembro. Trata-se no Cinema Ideal. (X 2097) L

ALUGA-SE por 600$, com contrato, um bom predio novo, para familia de tratamento, com duas salas, uma saleta, quatro bons quartos, todos pintados a oleo e demais dependencias, varanda corrida e no porão duas grandes salas, tres quartos, etc., com jardim de mil metros quadrados m|m; á rua Paula Brito, 50; acha-se aberto; tratar na rua da Alfandega, 73, loja. (X 1277) L

ALUGA-SE bom predio de 3 q., 2 salas, jardim, etc., ou vende-se, á rua D. Romana n. 68, tres bondes (depois de J. Zoologico). (X 1012) L

ALUGA-SE um lindo armazem, com morada para familia, proprio para qualquer negocio, á rua Theodoro da Silva n. 476; trata-se no n. 487, proximo ao bonde Uruguay-Engenho Novo. (X 2093) L

SUBURBIOS

ALUGA-SE por 240$ mensaes o predio da rua Pedro de Carvalho numero 153, antiga rua Adelaide, Bocca do Matto, Meyer. Tem bondes á porta e proprio para pequena familia de tratamento; dinheiro ou carta de fiança; informações, 130, 1º andar, das 2 ás 6. (X 1320) M

ALUGA-SE por 450$ o predio n. 65 da rua Paes de Andrade, estação do Riachuelo. Trata-se á rua Pinto Sayão n. 27. Centro. (X 2056) M

ALUGA-SE por 350$ ou vende-se palacete em centro de grande chacara, logar sadio, vago; avenida Suburbana n. 2.758, Cascadura, ou rua Farim n. 4, Levy Parambos. Tel. 174 Sul. (X 2062) M

ALUGAM-SE 2 quartos e 2 salas á rua Vieira da Silva n. 35. (Est. Sampaio). (X 987) M

ALUGA-SE uma boa casa com quatro quartos e tres salas, centro de terreno, á rua Aracaty n. 60, as chaves estão no botequim, estação de Ramos. (V 28511) M

ALUGA-SE uma casa recentemente reformada, á rua Fernandes Pinheiro, bem junto á estação da Penha, chave na mesma rua n. 41; tratar no largo Rosario, 34, sob. das 12 ás 18 horas. Soc. Edif. Monte Predial. (X 905) M

ALUGAM-SE os predios da rua Imperial n. 271, casas III e VI; trata-se no Banco Portuguez do Brasil, á rua Candelaria n. 24. (X 1183) M

NICTHEROY

BOM e confortavel predio aluga-se proximo aos salesianos, em Santa Rosa; trata-se na travessa de Santa Rosa n. 92. (X 833) T

ALUGA-SE bom predio, 4 quartos, 3 salas, chacara, quarto para creado, 3 bondes de 100 réis, a 7 minutos das barcas; chaves á rua Dr. Geraldo Martins n. 17. (X 958) T

Córte e guarde, ser-lhe-ha util.

NOVO CONSULTORIO

para maiores commodidades de sua distincta clientela.

O PROF. ALBERT

da "Societé Magnétique de Paris" e "New York Institut of Science", dará consultas das 10 h. ás 18 h. em seu consultorio.

RUA SANTA CLARA N. 72

— COPACABANA —

Terças-quintas e sabbados

Graphologia, Chiromancia, Magnetismo.

Exito certo alcançado pelo Magnetismo em qualqu.. aspiração da vida.

(X 993)

ILHAS

ALUGA-SE optimo dormitorio para casal de tratamento; trata-se na "A Independencia", galeria Cruzeiro n. 2, com Horacio. (V 28871) T

VENDE-SE com facil pagamento ou aluga-se a longo prazo uma grande villa com dois pequenos muriedos com todo o conforto, bom terreno todo murado até praia ideal para sportsmen. Trata com o proprietarios H. Simesen. Villa Hermitage — Paquetá. (X 714) T

TRASPASSA-SE

TRASPASSA-SE o contrato, do sobrado mobilado da avenida Gomes Freirt n. 108. (2806) P

Achados e perdidos

CASA Mendes — José Moreira da Costa & C., becco do Rosario 9 — Perdeu-se a cautela n. 61.399 desta casa. (X 2045) Q

CASA Campello — Avenida Passos n. 29 A — Perdeu-se a cautela n. 117.042 desta casa. (X 899) Q

COMPANHIA Aurea Brasileira — Aenida Passos n. 11 — Perdeu-se a cautela n. 22.131 da serie B da secção de penhores desta Companhia. (X 1267) Q

COMPANHIA AUREA BRASILEIRA — Avenida Passos numero 11 — Perdeu-se a cautela numero 19.017 ad série B, desta uompanhia. (X 1187) Q

COMPANHIA AUREA BRASILEIRA — Filial: rua 7 de Setembro n. 187 — Perdeu-se a cautela numero 6618, da série A, da filial desta companhia. (X 1187) Q

PERDEU-SE a cautela n. 283.266 da casa de Penhores de Guimarães & Sameverino, rua Alexandre Herculano n. 5 e Luiz de Cam es n. 1-A.

PERDEU-SE a caderneta n. 367.200 da Caixa Economica do Rio de Janeiro. (X 813) Q

PERDEU-SE a cautela n. 2178 do Banco Popular do Brasil. (V 28864) Q

PERDEU-SE a caderneta da Caixa Economica n. 495.628 da 3ª serie. (X 807) Q

VIANNA, IRMÃO & C. — Rua Pedro I — antiga Espirito Santo, 28 e 30 — Perdeu-se a cautela numero 82911, desta casa. (X 1197) Q

Compra e venda de predios e terrenos

ATTENÇÃO. Vende-se baratissimo, um terreno de esquina, na praça do Engenho Novo; negocio directo e urgente, á rua do Theatro numero 3, sobrado. (X 2069) N

VENDE-SE uma casa apalacetada bastante grande na rua S. Francisco Xavier, proximo ao largo da Segunda Feira. Trata-se tel. V. 1104. Preço 150 contos; acceitam-se offertas. (V 28767) N

VENDE-SE 1 terreno, com 14x70 m. na rua Leopoldo, 43, 45 e 47; trata-se com o proprietario. (X 1281) N

CREOSGENOL

O TONICO DOS PULMÕES

Combate com efficacia as tosses, bronchites, asthma e rouquidão.

VIDRO — 3$500.

Dep.: Gonçalves Dias, 41

(X 2100)

VENDE-SE bom terreno de 10x50 na rua Antony Freguezia, Ilha Governador. Proposta para T. L. nesta redacção. (X 1270) N

VENDE-SE o confortavel predio á rua Senador Corrêa n. 8, esquina da rua Conde de Baependy, de um só pavimento, com 4 quartos, 2 salas e demais dependencias, varanda ao lado e bom quintal, em leilão, pelo JULIO, terça-feira, dia 9. (3490) N

VENDE-SE o excellente predio da rua dos Araujos, 58, com accommodações para familia de tratamento, em leilão, quarta-feira, 10 do corrente, ás 4 1/2 horas, em frente ao mesmo, pelo leiloeiro Julio. (2862) N

VENDE-SE em Andarahy, á rua Barão São Francisco Filho, junto e antes do n. 174, um terreno medindo mais ou menos 37x100, ou sejam 3.700 mts. 2, proprio para installação de qualquer fabrica ou industria. Trata-se á rua São Pedro, 132, sobrado. Phone Norte 3259. (2808) N

VENDE-SE boa casa de seccos e molhados, com oito annos de optimocontracto; rua de S. Christovão numero 516. (X 970) N

VENDE-SE uma bonita casa de platibanda, com dois quartos, duas salas e cozinha; com um puxado nos fundos, com todas os necessarios, nas melhores localidades dos Pilares, á rua Glaziou n. 116; trata-se na mesma. (N 951) N

VENDE-SE um perfeito e novo piano Behstein, na rua Senador Dantas n. 5. (X 1323) O

VENDE-SE por metade do custo e mais cinco annos de aluguel sem juros, qualquer predio que esteja á venda, depois de compral-o á vista em nome do pretendente. Tambem se edifica em terreno destes facilitando-se o pagamento; Soc. Nacional de Credito Hypothecario, á rua da Assembléa n. 81. Tel. Central 5174. (X 2050) N

VENDE-SE um optimo terreno de esquina, prompto a edificar, medindo 8 x 48, junto ao predio n. 60 da rua Intendente Magalhães; trata-se ao lado no n. 52, fundos; preço minimo: 3:000$. (X 2043) N

VENDE-SE solido predio de 3 q., 2 salas, jardim, etc.; com 3 linhas de bondes; facilita-se o pagamento; á rua D. Romana n. 68; tratar n. 66 (J. Zoologico). (X 050) N

VENDE-SE o predio da rua Vital n. 90. Quintino Bocayuva, tendo quatro quartos, duas salas, cozinha e puxado nos fundos, sendo cercado em toda extensão com muro e gradil de ferro; terreno de 20x50 metros; para informar na Estrada Real de Santa Cruz n. 2800. (X 581) N

VENDAS DIVERSAS

TINTURARIA. — Vende-se, trata-se com Toledo. Travessa do Rosario n. 9, sobrado, das 4 ás 5 horas. (X 2104) Q

VENDE-SE uma pianola Steck, duo arte, na rua Senador Dantas n. 5. (X 1324) O

VENDEM-SE um dormitorio e uma sala de jantar de oleo, na rua Senador Dantas n. 5. (X 1325) O

VENDE-SE uma boa machina de escrever "Stearns", n. 2. Rua Imperatriz Leopoldina n. 5. (V 28800) O

VENDE-SE um bom piano Dehain, com tres cordas, sete oitavas e boas vozes, por 1:200 de particular; rua do Rezende n. 49. (X 2025) O

VENDEM-SE quatro dormitorios completos, uma sala de visitas e uma sala de jantar, todos novos e em perfeito estado; ver e tratar, a qualquer hora; á rua das Laranjeiras, 135. (X 861) O

VENDE-SE uma mobilia nova, estylo moderno, para sala de jantar e outra para sala de visitas, na rua Barata Ribeiro n. 301. Copacabana. (X 1378) O

VENDE-SE uma pequena papelaria e typographia, á rua Arch'as Cordeiro n. 254, em frente á estação do Meyer; trata-se das 8 ás 9 horas da manhã. (X 1205) O

VENDE-SE uma mobilia de peroba clara, nova, sete peças, para quarto de casal. Rua Imperatriz Leopoldina n. 5. Proximo á praça Tiradentes. (V 28801) O

VENDE-SE uma machina photographica 18x24. Ver e tratar na rua Gonçalves Dias n. 17, loja. (X 1294) O

VENDEM-SE uma machina Singer, uma cama paulista com enxergão de arame e um manequim mecanico. Rua Theodoro da Silva, 314-A. (X 884) O

DIVERSOS

ATELIER. Mme. Marin, professora de corte. Fazem-se vestidos de seda 20$ para cima; 15$ de tricoline; casemira de 30$; manto de 30$; costume de 40$; capas de 30$; corte parisiense; á rua Sant'Anna n. 202, proxima á rua Frei Caneca. (X 703) S

AGENTES — Com boas referencias, acceitam-se em todas as localidades, para uma revista de orientação catholica. Escrever para a caixa postal n. 1.672 — Rio. (X 1252) S

A fabrica que vende mais barato tecidos para cercas e gallinheiros, etc. é á rua da Constituição n. 82. (X 501) O

A Casa Heredia compra moveis usados e casas mobiladas, paga bem. Tel. N. 3641 — Andradas n. 143. (X 1287) S

A SENHORA Está triste? As suas regras são dolorosas e irregulares, tome CAPSULAS SEVENKK-UT (Apiol —Sabina—Arruda). A' venda na Drogaria Huber, Rua 7 Setembro, 61. (X 1086) S

Bronchites ? O unico remedio efficaz é o PEITORAL MARINHO. (3576) S

CARTOMANTE — D. Maria Emilia, a celebre e 1ª do Brasil e Portugal, consagrada pelo povo, mais perita, ultima palavra da cartomancia e em sciencias occultas, ás pessoas do interior, consulta por carta, seriedade e sigillo; residencia, rua S. João, 59, em Nictheroy, e caixa postal 1.688. Rio. (V 29948) S

COMPRA-SE piano urgente para particular, embora precise algum concerto. Phone 241 Villa. (X 7044) S

COMPRAM-SE moveis, pianos, cofres, louças, metaes, cristaes, tapeçarias, casas mobiladas, etc., negocio immediatamente decidido; á rua da Alfandega n. 176, ou chamados por telephone Norte 6332 a ANDRE'. (X 753) S

CHARUTOS em caixa ao preço das fabricantes; Tabacaria Hellenica. Galeria Cruzeiro n. 1, junto á Casa de Loterias. (X 1211) S

COPIAS á machina e no mimeographo. ESCOLA IDEAL. Largo da Carioca, 6. (X 2106) Z

COMPRAM-SE roupas usadas de homem e senora; paga-se mais 40 por cento que outras casas. Rua Senador Dantas n. 75, loja. Telephone Central 3344. (X 1249) S

CARTOMANTE paraense, chegada ha pouco do norte, diz o presente e predis o futuro com segurança e absoluto sigillo; especialista em questões intimas, que resolve pelo occultismo. E' ncontrada das 12 ás 18 horas, dos dias uteis, á rua Visconde de Itauna, 159, sobrado, em frente á praça 11 de Junho. (X 830) S

CARTOMANTE — Mme. Anna diz o presente e futuro, dando bons conselhos em tudo, trabalho garantido; rua do Rosario n. 162, 2º andar. (X 898) S

Doenças venereas Tratamento cuidadoso e rapido quanto possivel da gonorrhéa, (corrimentos), e das suas complicações na urethra, prostata, testiculos, bexiga e rins, utero e ovarios; da syphilis dos cancros molles e das adenites, etc., pelo DR. JULIO DE MACEDO, á rua da CARIOCA n. 54-A (de 8 ás 11 e de 1 ás 6). (X 2095) S

DINHEIRO — Empresta-se com rapidez, por hypothecas, alugueis de predios, para obras, promissorias, juros e caução de apolices, mesmo em usufruto, inventarios, etc. Rua doMercado n. 34, 1º andar, frente. (X 854) S

DINHEIRO sob hypothecas de predios "sem commissão"; trata-se directamente com o capitalista, das 9 ás 12 horas, á rua S. Luiz Gonzaga n. 534. (X 961) S

ESPIRITA, todos os dias, das 7 ás 18 horas, á rua da Lapa n. 32, sobrado. (X 967) S

ESCRIPTAS á machina por profissional. Praia de Botafogo n. 462, casa 13. (X 1286) S

ESCOLA IDEAL Dactylographia, 3 vezes por semana, 10$ mensaes. Dactylographia com portuguez, 20$. Tachygraphia, Escrip. Mercantil e Inglez, 20$. ESCOLA IDEAL. Largo da Carioca, 6. (X 2107) Z

ESTOMAGO só soffre, quem quer porque DIGERINO é o melhor remedio para estomago — effeito garantido não falha nunca. R. General Pedra 88. (X852) S

Gonorrhéa recente ou antiga usem Gonorrheno é o melhor remedio; não produz dor nem estreitamento. Garantido pelo fabricante á rua General Pedra 88 e N. 88. (X851) S

Gonorrhéa Syphilis Cura em poucos dias da gonorrhéa aguda ou chronica ou de qualquer corrimento e de suas complicações no homem e na mulher. Tratamento da syphilis e todas as suas manifestações com injecção indolor, de effeitos garantidos, — URUGUAYANA N. 134, de 8 ás 11 e de 2 ás 6. — DR. RUPERT PEREIRA — NORTE 6688. (X 2079) S

HYPOTHECAS — Superiores a 30:000$, o sr. Dart, na "A Capital", á rua do Ouvidor, informa por obsequio. (X 1274) S

HYDROCELE cura sem operação pelo Dr. Leonidio Ribeiro, r. S. José, 19; 3 ás 4. (V 29531)

INCUBADEIRAS, criadeiras e mais apetrechos de Basse Cour, vendem-se na ladeira do Ascurra n. 55. (X 1182) O

SYPHILIS!!!

ABORTOS! CHAGAS! INVALIDEZ! RHEUMATISMO! ECZEMAS! DOENÇAS DA PELLE! UM HORROR!!!

A syphilis produz Abortos, enche o corpo de Chagas, destróe as Gerações, faz os filhos Degenerados e Paralyticos. Produz Placas, Quéda do cabello e das unhas, faz as pessoas Repugnantes! Ataca o Coração, o Baço, o Figado, os Rins, a Bocca, a Garganta, produz o Rheumatismo, Purgações dos ouvidos, Eczemas, Erupções da pelle, Feridas no corpo todo, a Cegueira, a Loucura, emfim, ataca todo o organismo.

COM O USO DO

Elixir "914"

No fim de poucos dias nota-se:

1º — O sangue limpo de impurezas e bem estar geral.
2º — Desapparecimento de espinhas; Eczemas, erupções, Furunculos, coceiras, Feridas bravas, Boubas, etc.
3º — Desapparecimento completo do RHEUMATISMO, dôres nos ossos e dôres de cabeça.
4º — Desapparecimento das manifestações syphiliticas e de todos os incommodos de fundo syphilitico.
5º — O apparelho gastro intestinal perfeito, pois o "ELIXIR 914" não ataca o estomago e não contém iodureto.

E' o unico Depurativo que tem attestados dos Hospitaes, de especialistas dos Olhos e da Dyspepsia Syphilitica.

Licenciado pelo D. N. de S. P., em 21 de fevereiro de 1916, sob n. 26

NOTA: — Enviaremos GRATIS um livrinho scientifico sobre a syphilis e doenças do sangue, a toda a pessoa que o desejar. Pedidos a GALVÃO & Cia. — CAIXA 2-C — S. PAULO.

FISTOL N. 1

Pasta Bismuthada. Fistulas, Feridas, mesmo com 10 annos de chronicas, fica-se bom em poucos dias. Unico remedio que existe para este fim. Hemorrhoides, desinflammam numa noite; applicação egual que nas feridas.

CREME FISTOL

Para tirar rugas e embellezar a pelle; é o unico creme no mundo para tirar rugas, porque contém Bismutho e só o bismutho tira rugas. Vende-se: — Perfumaria Avenida e Drogaria Baptista. (2890)

Impotencia. Seu tratamento Dr. Albuquerque. Rodrigo Silva 26, das 4 as 6 nas segundas, quartas e sextas-feiras. (X 2079) S

INJECÇÕES — Doutorando faz a domicilio a preços modicos. Telephonar a Barros. B. M. 447. (X 1202) S

MUSICAS para orchestra recebeu novidades, grande stock. Ormeno Gomes. Av. Suburbana n. 2158; B. E. Dentro. (X 955) S

MOTORES ELECTRICOS — Vendem-se a preços vantajosos, á rua Treze de Maio n. 7. (X 1241) S

MYSTERIOS da vida e trabalhos garantidos com prompto para resposta. Mme. O. Fernandes. Nova Iguassu'. Estado do Rio. (V 28709) S

MME. SUZANA executa vestidos ultimos modelos; Avenida Central n. 39, 2º andar. (X 1186) S

MACHINAS de escrever, officina de 1ª ordem e deposito de Underwood, Remington, Royal, Corona e outras marcas, perfeitas e garantidas, a preços modicos. Largo do Capim, 8. E. Magalhães. (X 743) S

MOVEIS de occasião: vendem-se salas de jantar de carvalho e peroba, dormitorios, salas de visitas, meias, secretarias, guarda-roupas e varios outros avulsos. Rua Senador Dantas n. 34. (X 1177) O

SERRAS CIRCULARES SIEMENS

Companhia Brasileira de Electricidade
SIEMENS-SCHUCKERT S. A.
RIO DE JANEIRO
Rua 1º de Março, 88. (9457)

MME. VAGUIMAR, cartomante vidente e somnambula; rua Estacio de Sá n. 73, sobrado, entrada pela loja. (V 29874) S

OPILAÇÃO — Resultado seguro com o PHENATOL — Não exige dieta nem purgantes. A' venda em todo o Brasil. (3401)

PIANO GAVEAU-CRAPANDO — Vende-se: 86 rua Ypiranda. (V 29988) O

PIANO — Vende-se superior á rua Leopoldo, 12. Andarahy. (X 796) O

PIANO — Vende-se um cordas cruzadas, teclado de marfim, do fabricante, Carl Hardt Stuttgart; rua V. Rio Branco n. 59, sobrado. (X 932) O

PIANOS LUX Não têm rival, unicos fabricados com madeiras nacionaes, estando, por isso, isentos de cupim. VENDAS A DINHEIRO E A PRESTAÇÕES. Avenida 28 de Setembro n. 341 TEL. VILLA 3228 (2861)

PIANOS e auto-pianos allemães, R. Ferreira & C. Rua São Francisco Xavier 388. T. V. 3968. A maior casa importadora, a que mais vende e melhores preços e prazos offerece para primorosos instrumentos. Peçam catalogos. (2605) S

Resfriado ? Experimente já o PEITORAL MARINHO. (3576) S

REFEIÇÕES A MESA: o "Diamantina Hotel", á rua do Cattete numero 219, acceita pensionistas de distincção a 150$000 mensaes. (X 2068) S

SELLOS Vende-se collecção, em detalhe. Barato. J. C. O. Rua Santa Christina, 17, sobrado (noite), ou das 2 ás 4. Na Camara do Commercio Internacional. (X 858) S

Tosse ? Tome sem perda de tempo, o PEITORAL MARINHO. (3576) S

TRASPASSA-SE a casa 2 pavimentos, proximo Hadock Lobo; aluguel razoavel a quem ficar com alguns moveis; carta neste jornal T. (X 2064) S

MEDICOS

DR. SAMUEL PRADO

CLINICA MEDICA: doenças do coração, pulmões, app. digestivo e syphilis. Consultas: Rua Sete de Setembro n. 193, 1º andar. — Phone Central 1.416; das 2 ás 4 horas. — Chamados: Telephone Villa 3.602. (V 28692)

CATARATA... Cura da catarata por processo operatorio seguro, pelo Dr. Neves da Rocha, oculista com longa pratica da sua especialidade no paiz e nos hospitaes de Berlim, Vienna, Paris e Londres; medico de diversos hospitaes desta cidade. Avenida Rio Branco 90, das 12 ás 4 horas. (X. 2061) S

Dr. Sylvio Rego

Clinica cirurgica — Cirurgião do Inst. de Assist. á Infancia, chefe deste serviço ha 15 annos. Cirurgia infantil, correcção de anomalias congenitas, cura de deformidades, molestia dos ossos, etc. Uruguayana n. 123, 4 horas. Phone 7202. Residencia, Haddock Lobo, 370. — V. 875. (V 23755) R

CLINICA DE SENHORAS

Cura rapida e garantida sem operação, da falta de regras, colicas, suspensão, corrimentos, atrazos menstruaes etc. Dr. Cesar Esteves; rua 7 de Setembro, 219. Tel. C. 1591; de 9 ás 11 e de 1 ás 4. (3572)

BLENORRHAGIA Cura radical pela diathermia e raios ultra-violeta (methodo inteiramente novo no Brasil, tratamento rapido, cura em poucas applicações, indolores e sem o menor perigo — technica de Nagelschmith, Berlim e Kowarschik, Vienna), Dr. Cocio Barcellos, ex-assistente da Fac. de Med. Das 9 ás 11 e das 4 ás 6. Tel. C. 3.864. S. José, 52. Aviso — Faz tambem tratamentos fóra das horas de consulta — com hora marcada. (3569) R

Molestias dos olhos, nariz e ouvidos—Dr. Neves da Rocha membro da Academia de Medicina do Rio de Janeiro, medico de diversos hospitaes desta cidade, com longa pratica no paiz e nas clinicas de Berlim, Paris, Vienna e Londres. — AVENIDA RIO BRANCO N. 90, das 12 ás 16. (X. 2061) S

Zumbidos dos ouvidos

Tratamento pelo Dr. Neves da Rocha, com exito seguro dos zumbidos nos ouvidos, pela massagem vibratoria e pelas correntes de alta frequencia. Os zumbidos diminuem logo nas primeiras applicações e acabam desapparecendo completamente. Consultas das 12 ás 16 horas. Avenida Rio Branco n. 90, todos os dias. (X. 2061) S

CLINICA DE SENHORAS

Moderno tratamento sem operação das hemorrhagias, corrimentos, atrazos, faltas e irregularidades menstruaes, xenereas, tratamento abortivo. DR. BARTOLI — Rua S. José 27. T. C. 1127. De 1 ás 6. (V. 27781)

DR. GUSTAVO ARMBRUST

Doenças nervosas, estomago, intestinos e da nutrição (arthritismo, diabetes, obesidade, rheumatismo). Moderno tratamento pela dietetica e physiotherapia, (duchas, banho de luz e de sol, luz ultra-violeta, etc). Consultas das 3 ás 5 horas. Largo da Carioca n. 3. (X 1176)

CLINICA MEDICA — RAIOS X

DR. RENATO DE SOUZA LOPES, professor da Faculdade — Doenças internas, especialmente do ESTOMAGO, FIGADO, INTESTINOS e NERVOSAS — R. S. José 39, de 3 ás 6 — R. Voluntarios 33. (3510)

DENTISTAS

ALUGA-SE um gabinete dentario com installações de luxo, em magnifico ponto. Informações com o sr. Gonçalves. Casa Hermanny. (X 1290) R

ALUGA-SE um consultorio dentario 3 dias na semana, Avenida Rio Branco, 114, 1º andar, sala 16. Ver e tratar ás 2ªs, 4ªs e 6ªs, das 14 ás 18 horas. Pagamento adeantado. (X 856) R

CONSULTORIO electrico-dentario — Aluga-se um de frente, com creado e telephone, á praça Tiradentes n. 33. (X 1317) R

DENTISTA — Vendem-se por 8:000$ cadeira Wilkerson, ultimo modelo, motor Ritter, quadro e demais pertences para um bom gabinete dentario. Rua Marechal Floriano numero 57. (X 2030) R

DENTISTA — Suburbios — Aluga-se boa sala de frente, casa boa; rua Souza Barros n. 93. Engenho Novo. (X 868) R

DENTISTAS — Compra-se um gabinete com installação de primeira ordem. Resposta para o escriptorio deste jornal a A. C. (X 1291) R

DENTISTA. Vende-se 3:500$, consultorio dentario. Rua Candelaria 69, sobrado. Das 2 ás 3 horas. (X 1161) R

Machinas para beneficiar ARROZ E CAFE' "ENGELBERG"

FABRICADAS POR THE ENGELBERG HULLER Co., SYRACUSE, NEW YORK.

AVISO — Existindo no mercado imitações muito ordinarias destas afamadas machinas, avisamos os Srs. interessados que são falsas as que não tiverem estampadas na frente da machina a MARCA REGISTRADA abaixo:

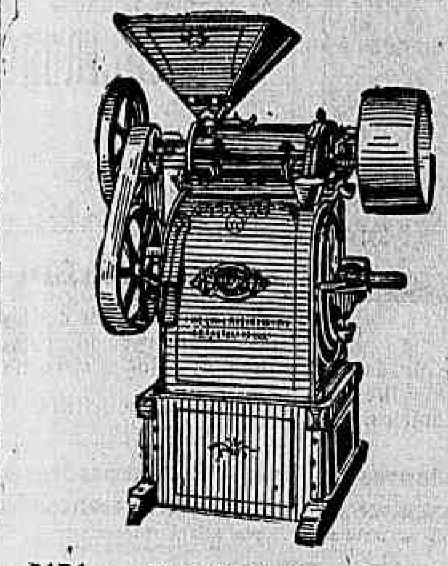

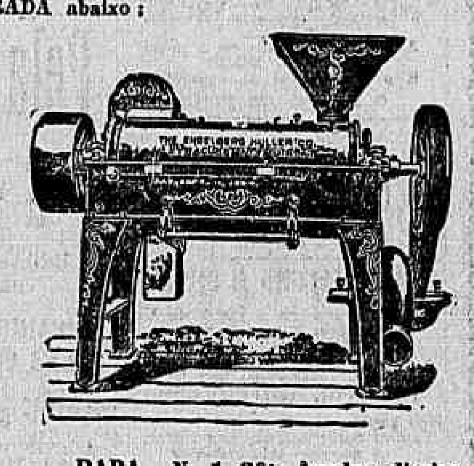

no Brasil: e o nome *The Engelberg Huller Co., Syracuse,* New York, fundido em relevo nas principaes peças.

Peçam catalogos, preços e informações aos unicos agentes

PARA ARROZ N. 1 35-50 saccos diarios; N. 3 10-15 saccos diarios; N. 7 30-40 saccos diarios

PARA CAFE' N. 1 300 Arrobas diarias; N. 2 150 Arrobas diarias; N. 5 60 Arrobas diarias

Caixa Postal 1721

Telles, Irmão & Cia.

Rua Florencio de Abreu n. 5

SÃO PAULO

(2603)

Hotel Larangeiras

374, Rua das Larangeiras, 374

Tel. Beira Mar 2113

Full board and room from 12$000 on.
Regular lunch: 5$000 Regular dinner: 6$000 — from 11 to 1 from 6-8
Affternoon teas. Special catering for parties and banquets.
On the way to and from Corcovado!

Franco-American.
15 min. ride from Avenida Central.
Best cuisine and service.
Beautiful garden and park.
Rooms by the day, week or month.
Hot & Cold Baths. Pure wines & Licors.
Meals a la carte up to 10 p. m.
Bar opne till 1 a.m. on Sats. and Sund. - and Holidays.
Give us a trial!

WE WANT YOUR TRADE WHETHER YOU BE A TRANSIENT, TOURIST OR RESIDENT!
Wire or phone and we'll fetch you at Station or Landing Place! (2888)

MOLESTIAS NERVOSAS

Paralysias, neurasthenia, nevralgias, dôres de cabeça, hysteria, insomnia, fraqueza de forças, por excesso de trabalho, por preoccupações de negocios ou desgostos, são curadas com grande exito com os Banhos de Electricidade Estatica e os banhos Hydro-Electricos.

Estas applicações, inteiramente inoffensivas, produzem sobre o systema nervoso uma acção efficaz e duradoura, restituindo ao doente a calma, o somno, o vigor e o bem estar. — Gabinete de electricidade medica do DR. NEVES DA ROCHA. — 90, Avenida Rio Branco, 90 — Das 12 ás 4 da tarde. Telephone 537 Norte. (X. 2060)

Machinas de escrever

Vendem-se a dinheiro e a prazo: Remington, Underwood, Royal, Continental, Smith Bross, Corona e outras marcas. Alugam-se por mez. Trocamos e concertamos qualquer machina, garantindo o bom funccionamento — *ANTONIO CINELLI* — AVENIDA RIO BRANCO N. 5. — Telephone Norte, 3.644. (V 28593)

XAROPE PEITORAL — de — ANGICO COMPOSTO

Tosses, Bronchites Agudas ou Chronicas, Catarrhos, Constipações, Influenza, Asthma, Coqueluche, Defluxo, etc.

Vende-se em todas as Pharmacias e Drogarias — Deposito: "Pharmacia Bragantina" — Rua Uruguayana, 105. (9434)

GABINETE electro-dentario completo, aluga-se á rua do Ouvidor n. 65, entrada pela rua do Carmo n. 70, por 90$000. (X 2085) Z

PARTEIRAS

A SENHORA Está triste? As suas regras são dolorosas e irregulares? tome CAPSULAS SEVENKRAUT (Apiol —Sabina—Arruda) — A' venda na Drogaria Huber, R. 7 Setembro, 61. (X 1087) Z

Professores e professoras

CURSO COMMERCIAL, com 5 materias, 30$ mensaes; 7 de Setembro, 107. Escola Urania. (X 716) Z

DACTYLOGRAPHIA, com teclados cobertos, na Royal, Remington e Underwood; Escola Urania, 7 Set. n. 107. (X 718) Z

E MERCANTIL — Tachy., arith., a ambos os sexos, diurnos e noct.; 7 Set. 107, Escola Urania. (X 717) Z

ESTUDANTES de Medicina, lecciona-nam Physica, Chimica e H. Natural. Tratar á rua B. Itapagipe, 327. Tel. V. 4837. (V 28795) Z

BELLO SEXO Para vossos incommodos tomem CAPSULAS SEVENKRAUT (Apiol — Sabina — Arruda. App. D. N. S. P. n. 94, 19-1-921. Tubo original, 7$000, A' venda: Drogaria Huber. R. 7 Setembro, 61. (X 1085) Z

ESCRIPTURAÇÃO, 45 dias. Prof. particular. Rua General Camara n. 47, 2º andar. (X 1181) Z

FACULDADE de Philosophia — Rua Sete de Setembro n. 1. Curso de doutor em philosophia. Dão-se prospectos. Ds 16 ás 20. (X 870) Z

INGLEZ — Mr. Rodger (americano), ensina este idioma, preço modico; á rua da Carioca n. 12, segundo andar. (X 706) Z

MLLE. RUFFIER, professeur de français, d'histoire, de littérature et de diction, cours et leçons particuliéres, 475. Conde Bomfim V. 1.164 ou V. 2.529. (X721)Z

PROFESSORA diplomada, dá aulas em sua residencia a creanças, e tambem prepara alumnas para o concurso de admissão á Escola Normal. — Preços modicos. Rua Conde de Bomfim, 164, Telelephone Villa 3786. (X. 2058)

PROFESSOR de preparatorios, a domicilio ou á rua dos Araujos numero 22 — A. Mattos. (X 856 Z

ESCREVER A' MACHINA— Curso completo em 30 lições, com os dez dedos e em todas as machinas. ESCOLA "VELOX". Largo de S. Francisco 36, 1º andar. (X 846) Z

PROFESSORA paciente ensina a creanças e senhoras, port., franc., arith., geogr., calligr., piano, etc.; Av. Passos n. 98. (X 1260) Z

PROFESSORA de piano lecciona em sua residencia e a domicilio segundo o programma do Instituto de Musica; telephone B. M. 1513. (X 639) Z

PROFESSORAS com pratica ensinam o curso primario, francez e desenho, trabalhos em sua residencia, por preços modicos. Passagem, 76. Sul 23. (X 977) Z

TRADUCÇÕES e copias a machina, em portuguez e linguas estrangeiras. Intellecto. Rua da Alfandega n. 72, 1º andar (pertinho da Avenida Rio Branco). (X. 2039) Z

INGLEZ, allemão, hungaro e russo, em poucos mezes, no Intellecto, rua da Alfandega n. 72, 1º andar (pertinho da Avenida Rio Branco). (X 2040) Z

TERRENO DE MARINHA

Vende-se um no Cajú, com 1.500 metros quadrados, com cáes de pedra e o pés d'agua, prompto para descarga. Tratar na rua dos Invalidos n. 16, sob., das 1 ás 5. (X 1195)

OURO!...

COMPRA-SE

Ouro a 9000 réis a gramma, esta é a offerta do REI DO OURO, Rua Uruguayana, 9, perto da Carioca.

Compra-se ouro de qualquer quilate mesmo quebrado.

Platina a 70$ a gramma. Prata-moeda 80 % e 200 % de agio.

Pratarias antigas de 200 a 1000. — Joias com brilhantes fazemos vantajosas offertas; não vendam sem consultar o REI DO OURO no Thesouro do Castello — Brilhantes grandes paga-se a 2, 3 e cinco contos o quilate — RUA URUGUAYANA N. 9, perto da Carioca. (X 1314)

(8750)

DOENÇAS DE NARIZ GARGANTA OUVIDOS E BOCCA

Cura garantida e rapida do **OZENA** (fetidez do nariz processo inteiramente novo

DR. EURICO DE LEMOS professor livre dessa especialidade na Faculdade de Medicina do Rio de Janeiro. Consultorio: rua da Republica do Perú n. 13 (1º andar), antiga rua da Assembléa, das 12 ás 5 da tarde. (X 1022)

HERANÇA

Compram-se, mesmo as mais complicadas. Cartas a Antenor, neste jornal. (X. 860)

PIANOS

Compro, pago o dobro do valor. Concerto pelo preço que V. S. desejar. Vendo a 500$, 800$, 1:200$000, 1:800$, 2:000$, 2:500$ e 3:500$000. Visconde Itauna n. 75. Tel. 4953 Norte. Usados, de todos os autores e garantidos. (V 28845)

Urgente — Motivo de viagem

Aluga-se boa casa para familia de tratamento, com tres quartos, duas salas, 2 banheiros, cozinha, jardim e quintal. Tambem se vendem os moveis, sendo todos novos. Ver e tratar á rua Barão de Mesquita n. 428 — Andarahy. (V 28869)

QUER GANHAR SEMPRE NA LOTERIA?

A Astrologia offerece-lhe hoje a RIQUEZA. Aproveite-a sem demora e conseguirá FORTUNA e FELICIDADE. Orientando-me pela data do nascimento de cada pessoa, descobri o modo seguro que, com minhas experiencias, todos podem ganhar na loteria, sem perder uma só vez.

Milhares de attestados provam as minhas palavras. Mande seu endereço e 500 réis em sellos, para enviar-lhe GRATIS "O SEGREDO DA FORTUNA" — Endereço: sr. P. Tong — Calle Alsina n. 1591 — SAN FERNANDO — (Prov. de B. Aires). Republica Argentina — (Escriptorio 2). (V 27553)

LEIPZIG

FEIRA DE LEIPZIG

OUTOMNO DE 1925

Feira Geral de Amostras: Do dia 30 de Agosto até 5 de Setembro
Feira Technica e de Construcção: Do dia 30 de Agosto até 9 de Setembro

E' o mercado central para o commercio internacional, o mais importante e variado do mundo para todos os productos de lavoura e industria.

Informações gratuitas na "União de Firmas Commerciaes Teuto-Brasileiras"

Rio de Janeiro: Rua Theophilo Ottoni, 89 - 1º andar.
São Paulo: Rua do Carmo, 11 - 3º and. - sala 27.
Porto Alegre: Rua Triumpho, 2.
Bahia: Rua das Princezas, 4.
Pernambuco: Avenida Marquez de Olinda, 35.

A Directoria da Feira de Leipzig (Messant fuer die Mustermessen in Leipzig) concede PASSAGEM GRATUITA aos visitantes estrangeiros, do porto de desembarque na Allemanha até Leipzig. (2891)

Dama de companhia

Precisa-se de uma que tambem sirva de enfermeira para um senhor de edade e invalido, que seja muito paciente e traga referencias. Para tratar á rua Marquez Leão n. 56, no Engenho Novo, das 9 ás 17 horas. (X 1220)

VIAS URINARIAS

Syphilis, molestias venereas e da pelle
DR. BELMIRO VALVERDE
Tratamento rapido e garantido dos estreitamentos da urethra, gonorrhéas, cystites. Exame directo da urethra, por apparelhos proprios. Cons.: S. José, 84, 1 ás 6. (9673)

Mudas de laranjeiras

Compra-se — Offertas á Fazenda Luz — Paquetá — Rio. (X 857)

Clinica de Doenças dos intestinos. Rectum e Anus
Cura radical das
Hemorrhoidas
Por processo especial sem operação e sem dôr
Dr. Raul Pitanga Santos
Da Faculdade de Medicina
Cons. Passeio, 56, sob. de 1 ás 5 (9437)

AUTOMOVEL LIMOUSINE DE GRANDE LUXO

Vende-se por motivo de viagem. — Informações na GARAGE ROYAL, á rua Senador Dantas n. 115. (X 1282)

Dynamos

Companhia Paulista de Material Electrico
Rio de Janeiro
Rua São José, 76. 2611)

EMPREGADAS

Para casa de um casal sem filhos precisa-se de duas empregadas, sendo uma para cosinhar e lavar e outra para trabalhos de copeira e arrumadeira. Paga-se bom ordenado. Rua Sá Ferreira n. 90 — Copacabana. (X 876)

Dôr de GARGANTA, Laryngite, influenza ou grippe

Tratamento efficaz com as Pastilhas Gutturaes, que desinfectam a bocca, a garganta e as vias respiratorias, portas de entrada dos microbios. Antisepticas, de effeito seguro e muito agradaveis ao paladar.
Nas bôas pharmacias
Deposito: Drogaria Giffoni
17 — Rua 1º de Março — 17 (8710)

AUTOMOVEL

Vende-se Studebacker com relogio, licenciado. Preço de occasião. (Garage Italia). Rua do Bispo n. 55. (X 936)

PIANO — COMPRA-SE

Urgente, para particular, embora precise algum concerto. Phone 241 Villa. (X 1045)

DERBY-CLUB

6ª CORRIDA, NO DOMINGO, 7 DE JUNHO DE 1925

Grande Premio Derby Nacional

2.500 METROS — PREMIOS, 12:000$000, 2:400$000 e 600$000

1º pareo — NACIONAL — 1.450 metros — Premios: 3:000$000 e 600$000 — Animaes nacionaes — (Pesos especiaes):

1	1 Tico-Tico	53	kilos
	2 Florete	53	"
2	3 Mascula	51	"
	4 Penelope	51	"
3	5 Prata	51	"
	6 Baby	53	"

2º pareo — VELOCIDADE — 1.609 metros — Premios: 3:000$ e 600$000 — Animaes de qualquer paiz — Handicap:

1—1	Moreno	54	kilos
2—2	Tapajoz	53	"
3	3 Trovoada	51	"
	4 Porto Alegre	48	"
4	5 Querol	49	"
	6 Mouro	49	"

3º pareo — SEIS DE MARÇO — 1.500 metros — Premios: 3:000$ e 600$000 — Animaes nacionaes — Handicap:

1—1	Favella	52	kilos
2	2 Baroneza	53	"
	" "Peracutt"	51	"
3	3 Ocoso	49	"
	4 Mi Sustenido	52	"
4	5 Revanche	55	"
	6 Tribuna	50	"

4º pareo — CRIAÇÃO NACIONAL (5ª prova) — 1.500 metros — Premio do governo: 1:000$000 e 500$000 — Animaes nacionaes de 2 annos — Pesos especiaes:

1	1 Condessa	51	kilos
	" Cammarú	51	"
	" Canadá	51	"
	" Calabar	53	"
	2 [illegible]	51	"
2	3 Quietação	51	"
	4 Quirato	53	"
	5 Quebranto	53	"
	6 Vencedora	51	"
3	7 Gavota	51	"
	8 Jenny	51	"
4	9 Maranguape	53	"
	" Tinitureiro	53	"

5º pareo — ITAMARATY — 1.609 metros — Premios: 3:000$ e 600$000 — Animaes de qualquer paiz — Handicap:

1	1 Perfumado	51	kilos
	2 Sincera	52	"
2	3 Icarahy	53	"
	4 Whisper	51	"
3	5 Burlon	51	"
	6 Bragança	51	"
4	7 [illegible]	51	"
	8 Moreno	54	"

6º pareo — GRANDE PREMIO DERBY-CLUB NACIONAL — 2.500 metros — Premios: 12:000$, 2:400$000 e 600$000 — Animaes nacionaes de 3 annos — Tabella I:

1—1	*Mami Ali*	51	kilos
2—2	*Tupan*	53	"
3—3	*Coringa*	53	"
4	4 *Paraguayo*	53	"
	5 *Pragoso*	53	"
	6 *Regente*	53	"
	7 *Danubio*	53	"

7º pareo — DR. FRONTIN — 1.600 metros — Premios: 4:000$ e 800$000 — Animaes de qualquer paiz — Handicap:

1—1	Rataplan	52	kilos
2—2	Leblon	54	"
3—3	Revery	51	"
4—4	Pertinaz	54	"

8º pareo — INTERNACIONAL — 1.609 metros — Premios: 3:000$ e 600$000 — Animaes de qualquer paiz — Handicap:

1—1	Meiro	49	kilos
2—2	Estero	52	"
3—3	Mico	52	"
4—4	Solidago	49	"
5—5	Palmella	52	"

O 1º pareo será realizado ás 12.30 da tarde.

A pesagem ao meio-dia em ponto.

Manoel Valladão, 1º secretario.

(2831)

Creanças Doentes

Os pequenos seres assustam, ás vezes as mães extremosas, que os julgam perigosamente doentes. Em muitos casos essa doença tem por causa as LOMBRIGAS. Dando-lhes o "VERMIFUGO EMIL" o mal desapparece. O "VERMIFUGO EMIL" é um XAROPE purgativo, AGRADAVEL, BENIGNO, efficaz e facil de tomar.

Vidro, 2$500. —:— Pelo Correio, 3$500.
Nas drogarias e Pharmacias.
Pedidos a PERESTRELLO FILHO & Cia.
RUA URUGUAYANA, 66—Rio.
Em Nictheroy — Drogaria Barcellos (8718)

Tossis Tomae BRONCHITAL

Ap. D. N. S. P. — N. 396 — 5|10|912.
Deposito: — RUA URUGUAYANA, 111.
PHARMACIA BITTENCOURT. (9425)

CASA GUIOMAR

CALÇADO DADO

A MAIS BARATEIRA DO BRASIL

AVENIDA PASSOS, 120

Conhecidissima em todo o Brasil por vender barato e servir bem, lança, a titulo de RECLAME, duas marcas de sua creação, mais barato 40 % do que nas outras casas.

MAIS UMA 45$000 — Em fino buffalo branco com lindas guarnições de fino kanguru amarello, salto mexicano, custa nas outras casas 60$000.

MAIS UMA 45$000 — Em fino buffalo branco com lindas guarnições de pellica preta envernizada, salto mexicano. O mesmo modelo em fino couro estampado côr beige com lindas guarnições de pellica preta envernizada, salto mexicano.

Pelo Correio, mais 2$500 por par — Remettem-se catalogos illustrados para o interior, a quem os solicitar. —:— Pedidos a

Julio de Souza (2870)

GRANDES ARMAZENS DA CAMISARIA AFRICANA

Chamamos a attenção dos Srs. consumidores para os nossos preços, e aconselhamos a não fazerem suas compras sem primeiro fazer uma visita a nossa casa.

Temos um grande "Stock" de roupas proprias para o inverno e que vendemos por preços sem competencia.

Camisa de crepon superior, a.	12$500
Camisa de diversos zephires finos, SALDOS a	15$000
Camisa de superior TRICOLINE, desde . . .	24$000
Meias para senhoras, côres da moda, par. .	4$500
5.000 Pyjamas superiores para vendermos a	16$000
Pyjamas de flanella, proprias para o inverno, a.	30$000
Toalhas Alagoanas para banho, 1,50. . . .	10$000
Toalhas Alagoanas para banho, 1,70. . . .	12$000
Toalhas Alagoanas para banho, 1,80. . . .	15$000
Toalhas Alagoanas para banho, 2,00. . . .	16$000

NOTA — ESTAS TOALHAS SÃO ALAGOANAS LEGITIMAS.

Tapetes para quartos, desde.	18$500
Tapetes para salas, lindos desenhos, a. . . .	95$000

NÃO FAÇAM SUAS COMPRAS SEM PRIMEIRO VERIFICAREM OS NOSSOS PREÇOS. -- VENDEMOS BARATO PARA VENDERMOS MUITO.

21, Avenida Passos, 21 54-A, Avenida Passos, 54-A (2874)

TRABALHADORES

Para o Rio e S. Paulo

A Companhia "LIGHT" precisa trabalhadores para as grandes obras iniciadas na Serra do Cubatão, Estado de S. Paulo. Esta Companhia tem estabelecido acampamento de primeira ordem, bem como Armazens para a venda de generos de primeira necessidade a preços inferiores aos do Mercado.

Precisa tambem trabalhadores para diversas secções aqui do Rio — Para mais informações, dirigir-se ao Departamento de Empregos desta Cia. á rua Marechal-Floriano, 148. — Andar terreo. (2846)

Pelleteria Brasil

S. GORENSTIN

Avisa as Exmas. familias que tem grande e variado stock de todas as qualidades de pelles finas.

Executam-se todos os trabalhos deste ramo.

Praça dos Governadore[s]

Telephone 4972 Central.

GARAGE

Vende-se muito bem localizada e regular movimento. Trata-se: Rua do Carmo n. 56, segundo andar. (X 937)

SCIENTISTA CARTOMANTE

Senhora recem-chegada da Europa, falando cinco idiomas, diz o passado e prevê o futuro pelas linhas da mão [e] nas cartas. Rua Evaristo d[a] Veiga n. 49, sobrado. (X. 113[illegible]

Polidores a esmeril

Precisa-se para louça de ferro [esmalta]dido. Rua Dois n. 144. Proxi[mo] Praça Verdun — Andarahy. (X [illegible]

TERRENOS

Vendem-se por preços razoaveis [ma]gnificos lotes de terrenos bem [situa]dos em boas ruas de Copacabana, [Ipa]nema e Leblon. Trata-se na CO[MPA]NHIA CONSTRUCTORA BRA[SILEIRA] Av. Rio Branco n. 112, 7º andar (X [illegible]

ALUGA-SE

o excellente predio proprio para p[ens]ão, á rua Costa Bastos n. 35. T[ra]ta-se á rua dos Andradas n. 81. (X 89[illegible]

ICARAHY

Em aprazivel chalet, á praia de Icarahy n. 201, aluga-se uma bella sa[la] de frente, com ou sem pensão. Tel[e]phone 1708. (X 88[illegible]

CA[SA] [illegible] Val[e] [illegible] contos [illegible] Aires [illegible] Iberia [illegible] Rua [illegible]

LOTERIAS

CAPITAL FEDERAL

Extracção de hontem:

58.474	20:000$000
3.236	5:000$000
63.855	3:000$000
3.203	2:000$000
67.027	1:000$000
41.189	1:000$000

PREMIOS DE 500$000

22677	37690	2433	45223	

PREMIOS DE 200$000

30724	56739	57103	37940	17432
36980	55759	1466	42963	6
44935	13000	15371	43972	64546

PREMIOS DE 100$000

55461	8361	26805	56444	6816
42679	61657	39534	26884	43740
34589	29926	54732	14933	22415
53161	67955	6823	28141	5937

62068	62362	12526	62562	19334
37685	12706	58686	63759	55171
47399	35843	29710	30592	41687
46709	38336	5852	9598	55461
19366	38366	46606	12380	27228
40789	28228	36851	40731	44347
27905	53824	30070		

APPROXIMAÇÕES

58473 e 58475 . . .	300$000
3.235 e 3.237 . . .	200$000
62854 e 62856 . . .	150$000
3.202 e 3.204 . . .	100$000

DEZENAS

58471 a 57480 . . .	40$000
3.231 a 3.240 . . .	30$000
62851 a 62860 . . .	20$000
3.201 a 3.210 . . .	10$000

TERMINAÇÕES

Todos os numeros terminados em 4 têm 2$000.

Companhia de Loterias Nacionaes do Brasil

Extracções publicas sob a fiscalisação do Governo Federal, ás 2 1|2 e aos sabbados ás 3 horas. — RUA VISCONDE DE ITABORAHY N. 67 — e 1º MARÇO, 110, (Edificio proprio).

HOJE — PLANO 16-64ª. — HOJE

100:000$000

Por 8$000, em decimos.

Grande e extraordinaria loteria para S. João — Em 3 sorteios. 1º sorteio sabbado, 20 de junho, ás 3 horas da tarde; segunda-feira, 22, (ás 11 e á 1 hora da tarde) — 2º e 3º sorteios — 1º sorteio, 100:000$; 2º sorteio, 100:000$000 e 3º sorteio, 200:000$000.

Total dos tres premios maiores:

PLANO 32ª-3ª

400:000$000

Preço do bilhete inteiro 16$000, em vigesimo de $800

Os bilhetes para essas loterias acham-se á venda na séde da Companhia, á rua Primeiro de Março n. 110 (edificio proprio), que acceita e despacha com promptidão os pedidos do interior, acompanhados de mais 900 réis para o porte do Correio. (2876)

RAIOS X

DR. JORGE A. FRANCO. Consulta com exame pelos Raios X, 35$000. Tratamento e cura radical das doenças do estomago, intestinos, figado, pulmões, coração, rins, ossos, etc. — 15, Largo da Carioca, de 1 ás 6, todos os dias. Tel.: C. 3128. (8655)

Emquanto é Tempo

Tratae vossas FERIDAS emquanto é tempo! Ellas vos enfraquecem e vos expõem a perigos graves, deixando-vos, não raro, feias e repugnantes cicatrizes! O meio pratico e infallivel de as cicatrizar, é usar a "SANTOSINA", o ideal das pomadas seccativas. Ella vos allivio immediato ás dôres! Ella não impede que trabalheis! Ella vos dará effeito rapido, pouparhe tempo e dinheiro! Usae já "SANTOSINA"! "SANTOSINA" emquanto é tempo!

Lata, 3$500 —:— Pelo Correio, 4$500
Nas drogarias e Pharmacias.
Pedidos a PERESTRELLO FILHO & Cia.
RUA URUGUAYANA, 66—Rio.
Em Nictheroy — Drogaria Barcellos (8717)

OS JOALHEIROS DO THESOURO DO CASTELLO

Convidam todas as pessoas que possam comprar joias a virem estudar as novas collecções de joias, feitas com brilhantes da Diamantina.

Tão grandes vantagens podem offerecer que a pessoa que tiver 100$ poderá obter um anel com brilhantes, uma cruz idem, uma pulseira, um relogio de ouro e um infinito numero de objectos para presentes. O que outras casas de joias vendem por 1:000$ nós podemos sem sacrificio vender por 500$.

Trocamos joias usadas por joias modernas, compramos brilhantes, pratarias e pratas moedas. (Officinas proprias).

Garantimos ser o nosso [sortimen]to de joias o mais compl[eto de to]da a America do Sul.

Thesouro do C[astello] [Uru]guayana, 9.

RODA DA FORTUNA

Palpites da Somnambula
Para hoje

Grupo. .	11	Grupo. .	[illegible]
Dezena.	43	Deze[na]	[illegible]
Centena.	643	C[entena]	[illegible]

DANIFICADO

COMPANHIA BRASIL CINEMATOGRAPHICA

SAIBAM TODOS QUE O

ODEON

está exhibindo o mais estupendo dos films HOJE apresentados

O CORCUNDA DE NOTRE DAME

obra prima da - UNIVERSAL - extrahido do romance immortal de VICTOR HUGO - com interpretação principal do famoso artista

LON CHANEY

Horario - Salão A — 7 de Setembro — 1 hora — 2,40 — 4,20 — 6 — 7,40 e 9,20
Salão B — Avenida — 1,50 — 3,30 — 5,10 — 6,50 — 8,30 e 10,10

UM FILM adoravel, cheio de encantos, em que muitos espectadores vêm reflectir o proprio romance...

ESPOSAS SOLTEIRAS

8 actos da First National - para o

PROGRAMMA SERRADOR

CORINNE GRIFFITH

E

MILTON SILLS

CAPITOLIO

O Cinema da Elite - da Elegancia - e da Moda

NO PALCO

1 - Tsune-Ko

a deliciosa artista japoneza, em seis numeros, cantando em japonez, francez, italiano e inglez

2 - Mlle. GABY REYMO

conhecida «vedette» parisiense cantando «Promenade Matinale», de Christiné e «Muguettera», de J. Batlle

3 - TRIO ESPERANZA DIEZ

fantasias lyricas, trechos de operas e operetas — «A Fantasia do Rajah» — fantasia oriental — «Pobre Milonga», tango e «Filhas do Prazer», terceto e bailado

Horario - ESPOSAS SOLTEIRAS — 2 — 4,10 — 6,30 e 9,10
PALCO — 3,30 — 5,30 — 8,30 e 10,30

A's 3,30 e 8,30
TSUNE-KO
Mlle. GABY

A's 5,30 e 10,30
TRIO ESPERANZA DIEZ

A empreza se reserva o direito de alterar o programma em caso de força maior

Na **proxima segunda-feira** —uma producção sensacional da FOX FILM ...ericana— com um film de grande espectaculo— trabalho maravilhoso —
...ertigem da Dança

...O CENTRAL

HOJE - Grandes novidades

Concessionario da South American Tour e Union Belge

...com film e palco | HOJE

...oras, 8 1|2 e 10 1|4

...hegadas com o paquete PINCIO 2

...nde successo. Os melhores acrobatas vis-... Pela primeira vez no Bra il

... - Chanteuse Etoile Napolitaine ...a apresentação

...ha Morgowa

«girls»
Effeitos de luz ineditos
...o e moral
...er
...,Unicos no mundo
...ello sexo
Trio Predazzi,
...tte *Suzy*
Sempre novidades

...amarguras"

...ras do amor

...s: Novidade unica

...usica Hawaiense

Cine-Theatro AMERICA

Hoje

A Ilha dos navios perdidos

Film dramatico de bellas e emocionantes scenas em que entram MILTON SILLS e ANNA NILSSON
8 partes de estupendas situações

A' engraçada comedia em 2 partes SO' PR'A MOER
E o film natural da Paramount O MUNDO EM FO'CO

CINEMA TIJUCA

Hoje

ENTRE BACCHO E CUPIDO

Delicado drama em 7 partes da Universal com a graciosa artista MAY MAC AVOY

O grande e sensacional film nacional O BRASIL DESCONHECIDO

Seis partes, em que se admiram verdadeiras maravilhas que se occultam no uberrimo solo brasileiro

CINEMA AVENIDA

HOJE

Pela tua felicidade a minha vida

Bellissimo film da Paramount com os famosos artistas

RICARDO CORTEZ — VIRGINIA LEE CORBIN - LOUISE DRESSER

Extra: **Jornal da Fox** - especialmente dedicado ás senhoras cariocas porque lhes dá excellentes modelos da nova moda dos cabellos compridos na America.
ERA UMA VEZ A MODA DOS CABELLOS CURTOS...

(Segunda-feira)

PECCADOR DIVINO

com

Rodolpho Valentino

e **NITA NALDI**

De novo a alma de Hespanha interpretada pelos dois grandes artistas de

SANGUE E AREIA

IDEAL

O MAIS CONFORTAVEL CINEMA DO RIO - PROPº M. PINTO

DEPOIS DE AMANHÃ — Um film extraordinario, que falará fundamente á doce sentimentalidade da alma portugueza.

Um grande e inolvidavel artista, numa das suas creações masculas — EDUARDO BRAZÃO, em **OS OLHOS DA ALMA**

Producção da Empreza de Films d'Arte Portugueza

No mesmo programma — AGNES AYRES E PATO' MALLEY em

As quatro letras do Amor

DA PARAMOUNT.

HOJE E AMANHÃ — Despedida do maior programma da semana.

Numa producção em que se debate o grave problema da educação da mocidade feminina, em

Pela tua felicidade, a minha vida!

a Paramount creou um romance que commove e empolga, tendo por interprete principal o elegante e ultra-querido

RICARDO CORTEZ - ao lado da linda figurinha de VIRGINIA LEE CORBIN e da admiravel LOUISE DRESSER.

SEIS PARTES de intensa belleza perfeitas, magistraes.

E o mais brilhante dos COWBOYS, o audacioso e incomparavel: ***HOOT GIBSON***

vivera um heróe soberbo, um filho indomito do sertão, disputando a sensacionalissima prova, que é

A corrida para a felicidade

SEIS PARTES da UNIVERSAL, com todos os elementos e requisitos de uma pellicula de valor inegualavel, no genero.

PARISIENSE

HOJE

A transformação da sua noiva era profunda. De carinhosa tornara-se tempestuosa. Seria ella, agora, uma mulher perdida?

Mais um dia de glorias para

BARBARA LA MARR ***Bert Lytell***

Leonel Barrymore

na monumental super da "FIRST NATIONAL"

A CIDADE ETERNA

o film que está empolgando o Rio de Janeiro.
— PROG. MATARAZZO —

HOBART BOSWORTH

MARY CARR

LEW CODY

A Mulher perante o Jury

2ª feira

FRANK MAYO

POR QUE?!

Todos os homens a condemnavam!
Só aquella mulher a absolvia!

POR QUE?
Tremendos problemas moraes se desenvolvem; grandes sentimentos se entrechocam neste soberbo drama moderno e todos elles desvendam a alma da mulher e nos enchem de assombro.

POR QUE?!

Super da «FIRST NATIONAL»

VER! COM

OS OLHOS DA ALMA

EMPREZA DE FILMS D'ARTE PORTUGUEZA

E' previlegio dos grandes e illuminados!

PORTUGUEZES

Que a Patria sempre vêdes com

Os Olhos da Alma

Ide ver SEGUNDA-FEIRA, no **CINEMA PALAIS**

O monumental film portuguez **OS OLHOS DA ALMA**

Que é feito de angustias e de estrophes de sol! - Vereis mais ainda

o genial **BRAZÃO**, no papel de **Dionisio, o Vidente.**

Sensacionaes episodios de uma revolução em Lisboa. Uma horrivel tempestade na praia de Nazareth. O heroismo dos homens do mar.

:: CINE-THEATRO RIALTO ::

Hoje e Amanhã o primor da GOLDWYN, o mais bello film da semana

CORAÇÕES FAMINTOS

em que se destacam duas legitimas celebridades do screen

HELEN FERGUSON

e **BRYANT WASHBURN**

Para rir, duas partes da Vitagraph, com o impagabilissimo

LARRY SEMON, secundado pela linda **LUCILLE CARLISLE**

Depois de amanhã na sua empolgante grandeza, na sua maravilhosa movimentação de massas, uma pellicula gigantesca

O CONDE DE CHAROLAIS

tendo por interprete principal a suave, a admiravel e linda

EVA MAY

a victima da maior, da mais clamorosa das injustiças, mas a quem a Justiça Divina salva, no momento em que as chammas iam devorar o mais delicado corpo de mulher.

Um verdadeiro monumento da cinematographia

Luxo! Formidavel dramaticidade! Todas as qualidades, em summa, de uma producção sem simile no seu genero!

DANIFICADO